

Statytojas: **VŠĮ „KLAIPĖDOS RAJONO SAVIVALDYBĖS
GARGŽDŲ LIGONINĖ“**

Statinio, projekto pavadinimas: **GYDYMO PASKIRTIES PASTATO GARGŽDŲ M.,
TILTO G. 2, PAPRASTOJO REMONTO PROJEKTAS**

Statybos vieta: **Tilto g. 2, Gargždai**

Statybos rūšis: Paprastasis remontas

Statinio kategorija: Ypatingasis statinys

Stadija: TECHNINIS DARBO PROJEKTAS

Byla: **I**

Dalis: **Bendroji dalis**

Projekto numeris: 23.02.27-TDP

Projektuotojas: UAB „Progresyvūs projektai“

Direktorė: D. Zubavičienė

Projekto vadovas: G. Zubavičius
Kvalifikacijos atestato Nr. 27865

TECHNINIS DARBO PROJEKTAS
GYDYMO PASKIRTIES PASTATO GARGŽDŲ M., TILTO G. 2, PAPERASTOJO REMONTO
PROJEKTAS

SUDĖTIES DALIŲ SAŲVADAS

Eil. Nr.	Žymuo	Projekto dalys (žymėjimas, sudėtis, komplektavimas)	Vykdytojas
1	2	3	4
I.	23.02.27-TDP-BD	BENDROJI DALIS (BD)	PV G. Zubavičius Kvalifikacijos atestato Nr. 27865
II-1.	23.02.27-TDP-SA	STATINIO ARCHITEKTŪRA (SA)	PDV D. Zubavičienė Kvalifikacijos atestato Nr. A 947
II-2.	23.02.27-TDP-SK	STATINIO KONSTRUKCIJA (SK)	PDV G. Zubavičius Kvalifikacijos atestato Nr. 12308
INŽINERINIAI TINKLAI			
III.	23.02.27-TDP-SO	PASIRENGIMAS STATYBAI IR STATYBOS DARBŲ ORGANIZAVIMAS (SO)	PDV R. Gaurelis Kvalifikacijos atestato Nr. 24495



DOKUMENTŲ SUDĖTIES ŽINIARAŠTIS

I. BENDROJI DALIS

<i>(Eil.Nr.) (Pavadinimas)</i>	<i>(L. sk./format.)</i>	<i>L. Nr.</i>
1. TDP sudėties dalių sąvadas	1 lapas/ A4	1
2. Dokumentų sudėties žiniaraštis	1 lapas/ A4	2
3. Projekto dalių vadovų sprendinių tarpusavio suderinimas	1 lapas/ A4	3
4. Atliktų pritarimų ir suderinimų sąrašas	1 lapas/ A4	4
5. Bendrieji statinio rodikliai	1 lapas/ A4	5
6. AIŠKINAMASIS RAŠTAS 23.02.27-TDP-BD-AR	7 lapai/ A4	6-12
6.1 Priedas Nr. 1 „Pagrindiniai projektavimo duomenys, normatyviniai dokumentai, kuriais vadovaujantis buvo parengtas Techninis darbo projektas“	1 lapas/ A4	13
7. BENDROJI TECHNINĖ SPECIFIKACIJA 23.02.27-TDP-BD-TS	18 lapų/ A4	14-31
8. PRIEDAI		
8.1 Projektavimo techninė užduotis Nr. 23.02.27	4 lapai/ A4	32-35
8.2 2020-05-19 Specialieji reikalavimai Nr. SRD-34-200519-00077	6 lapai/ A4	36-41
8.3 Licencijų sąrašas	1 lapas/ A4	42
9. BRĖŽINIAI		
9.1 Rūsio aukšto planas M 1:150	23.02.27-TDP-SA-2502 1 lapas/ 420x594	43
9.2 Projektuojami fasadai M 1:200	23.02.27-TDP-SA-2103 2 lapai/ 594x420	44-45

**TECHNINIO DARBO PROJEKTO
„GYDYMO PASKIRTIES PASTATO GARGŽDŲ M., TILTO G. 2, PAPROSTOJO
REMONTO PROJEKTAS“**

PROJEKTO DALIŲ VADOVŲ PROJEKTO SPRENDINIŲ TARPUSAVIO
SUDERINIMAS

Projekto dalis	PDV V.Pavardė	Parašas
Statinio architektūra	D. Zubavičienė	
Statinio konstrukcijos	G. Zubavičius	
Pasirengimo statybai ir statybos darbų organizavimo dalis	R. Gaurelis	

ATLIKTŲ PRITARIMŲ IR SUDERINIMŲ SĄRAŠAS

**GYDYMO PASKIRTIES PASTATO GARGŽDŲ M., TILTO G. 2,
PAPROSTOJO REMONTO PROJEKTAS**

Eil. Nr.	Įmonės, institucijos pavadinimas	Pareigos	Vardas, pavardė	Data	Pastabos
1	2	3	4	5	6
I.	Klaipėdos miesto savivaldybės administracija	Architektūros ir teritorijų planavimo skyriaus patarėja	Alina Grigaitytė-Dromantienė	2023-08-02	<i>Pritarta projekto spalviniam sprendimui (Žr. „Kiti dokumentai“)</i>
II.	Klaipėdos rajono savivaldybės Gargždų ligoninė	Direktorė	Neringa Tarvydienė	2023-10-23	<i>Pritarta parengtiems techninio darbo projekto sprendiniams (Žr. „Kiti dokumentai“)</i>

NUOSAVYBĖS TEISĖ:

KLAIPĖDOS RAJONO SAVIVALDYBĖS TARYBA

PATVIRTINTA:

UŽSAKOVAS - VŠĮ „KLAIPĖDOS RAJONO

SAVIVALDYBĖS GARGŽDŲ LIGONINĖ“

2023 m. gruodžio 11 d.

įsakymu № 0-12.M/A

Klaipėdos rajono savivaldybės
Gargždų ligoninės direktorė
Neringa Tarvydienė

Parašas,
A.V.

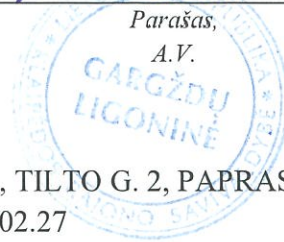

**GYDYMO PASKIRTIES PASTATO GARGŽDŲ M., TILTO G. 2, PAGRASTOJO
REMONTO PROJEKTAS NR. 23.02.27**

BENDRIEJI RODIKLIAI

Pritariu parengtam techniniam projektui: „Gydymo paskirties pastato Gargždų m., Tilto g. 2, paprastojo remonto projektas“.

Statinio kategorija: statiniai priskiriami ypatingiems statiniams (STR 1.01.03:2017 „Statinių klasifikavimas“).

Pavadinimas	Mato vienetas	Kiekis prieš remontą	Kiekis po remonto	Pastabos
I SKLYPAS				
1. Sklypo plotas	m ²	7341	7341	
2. Sklypo užstatymo intensyvumas	%	130	130	
3. Sklypo užstatymo tankis	%	42	42	
II GYDYMO PASKIRTIES LIGONINĖS PASTATAS				
1. Ligoninės pastatas (6D4p) Unik Nr. 5595-8001-3070 (Gydymo paskirties pastatai (7.12.), ypatingasis statinys)				
1. Pastato bendrasis plotas*	m ²	4964,54	4964,54	
2. Pagrindinis plotas*	m ²	1617,78	1617,78	
3. Pastato tūris*	m ³	21115	21322	Pastato tūris padidėjo dėl pastato sienų, stogo ir cokolio apšiltinimo.
4. Aukštų skaičius*	vnt.	4	4	
5. Pastato aukštis*	m	13,90	14,22	Pastato aukštis padidėja dėl parapeto apšiltinimo
6. Energetinio naudingumo klasė		F	C	
7. Pastato (patalpų) akustinio komforto sąlygų klasė		-	Ne žemesnė E klasei	
8. Statinio atsparumo ugniai laipsnis		I	I	
9. Kiti papildomi pastato rodikliai – atitvarų šilumos perdavimo koeficientas:		-	-	
9.1. Pamatų	W/m ² K		0,30	Remontuojamų sienų
9.2. Cokolio	W/m ² K	-	0,22	Remontuojamų sienų
9.3. Sienų	W/m ² K	-	0,19	Remontuojamų sienų
9.4. Stogas	W/m ² K	-	0,15	Remontuojamo stogo

* Žvaigždute pažymėti rodikliai apskaičiuojami vadovaujantis Nekilnojamojo turto kadastrinių matavimų ir kadastro duomenų surinkimo taisyklėmis, kurias tvirtina Lietuvos Respublikos žemės ūkio ministras. Baigus statybą ir atlikus kadastrinius matavimus šie rodikliai gali turėti neesminių nukrypimų

UAB „PROGRESYVŪS PROJEKTAI“

Projekto vadovas G. Zubavičius

I. BENDRIEJI DUOMENYS

AIŠKINAMASIS RAŠTAS

Projekto pavadinimas ir adresas: Gydymo paskirties pastato Gargždų m., Tiltų g. 2, paprastojo remonto projektas.



I pav. Situacijos schema

Projekto tikslas: gauti statybą leidžiantį dokumentą, parinkti statybos rangovą ir vykdyti statybos darbus.

Projekto užsakovas (statytojas): VŠĮ „Klaipėdos rajono savivaldybės Gargždų ligoninė“ į.k. 163530625

Pagrindinis projektuotojas: UAB „Progresyvūs projektai“, adresas: J. Zauerveino g. 5-7, LT-92122, Klaipėda, direktorė: Danutė Zubavičienė.

Projektavimo pagrindas: VĮ Registrų centro „Nekilnojamojo turto registro centrinio duomenų banko išrašas“ Nr. 44/578505, Techninė užduotis Nr. 23.02.27, Specialieji architektūros reikalavimai, pastato energetinio naudingumo sertifikatas Nr. GD-0119-04048, LR Statybos įstatymas, kiti įstatymai, reglamentuojantys statinio saugos ir paskirties reikalavimus, teisės aktai, reglamentuojantys esminius statinio reikalavimus ir statinio techninius parametrus pagal statinių ar statybos produktų charakteristikų lygius ir klases, higienos normos, teritorijų planavimo dokumentai.

Projekto rūšis (stadija): techninis darbo projektas.

Projekto dalys: bendroji, architektūros, konstrukcijos, statybos organizavimo.

0	2023-03	Statybą leidžiančiam dokumentui (konkursui) ir statybai			
LAIDA	DATA	LAIDOS STATUSAS IR IŠLEIDIMO PRIEŽASTYS (JEI TAIKOMA)			
 KVAL. DOK. NR.	P R O G R E S Y V Ū S P R O J E K T A I www.pprojektai.lt J. Zauerveino 5-7, LT-92122, Klaipėda Tel. 8-46 216071, info@pprojektai.lt		STATINIO PROJEKTO PAVADINIMAS GYDymo PASKIRTIES PASTATO GARGŽDŲ M., TILTO G. 2, PAPERASTOJO REMONTO PROJEKTAS		
	27865	PV	G. ZUBAVIČIUS	STATINIO NR. IR PAVADINIMAS 6D4p-LIGONINĖ	
	PROJ.	M. VENCKUS	DOKUMENTO PAVADINIMAS AIŠKINAMASIS RAŠTAS	LAIDA	
				0	
KALBOS TRUMP. LT	STATYTOJAS VŠĮ „KLAIPĖDOS RAJONO SAVIVALDYBĖS GARGŽDŲ LIGONINĖ“		DOKUMENTO ŽYMUO 23.02.27-TDP-BD-AR	LAPAS	LAPŲ
				1	7

Projekto atlikimo kalba: lietuvių.

Statybos rūšis: paprastas remontas (pagal STR 1.01.08:2002 „Statinio statybos rūšys“).

Projektavimo objektas: pastatas - Ligoninė, unikalus Nr. 5595-8001-3070, pažymėjimas plane 6D4p, aukštų skaičius: 4.

Projektuojamo pastato paskirtis: Gydymo 7.12. Pastatas – P.2.12 grupės pagal pavojingumą gaisro atžvilgiu.

Statinio kategorija: Ligoninės pastatas, unikalūs Nr. 5595-8001-3070 - ypatingasis statinys (STR 1.01.03:2017 „Statinių klasifikavimas“).

Trumpas situacijos apibūdinimas: remontuojamas pastatas rytinėje Gargždų miesto dalyje, adresu Tiltu g. 2. Privažiavimas prie pastato – iš J. Basanavičiaus gatvės. Automobilių stovėjimo aikštelė yra įrengta pastato kieme.

Tiltu g. 2 ligonės pastatą sudaro septyni tarpusavyje besiblokuojantys ir du atskirai stovintys pastatai. Šiuo projektu numatoma remontuoti trijų namų dalį fasadinių sienų ir stogo.

Sklypo nuosavybė prie pastatų įregistruota, žemės sklypo kadastro numeris: 5520/0014:222, Gargždų m. k.v. Bendras sklypo plotas - 0.7341 ha. Paprastojo remonto metu sklype atliekami minimalūs darbai reikalingi apšiltinti pastatų daliai, įrengiama nuogrinda, atstatomi esami takeliai, todėl sklypo plano sprendiniai neteikiami, lieka esami.

Pastatų gretimybės: remontuojami pastatai stovi rytinėje Gargždų miesto dalyje, apsupti įvairios paskirties pastatų. Pietinėje pusėje – vienbučiai vieno su mansarda aukštų pastatai ir keturių aukštų daugiabučiai gyvenamieji namai su sutapdintais stogais, vakarinėje pusėje – J. Basanavičiaus gatvė, Šiaurinėje – lygiagrečiai pastatui Tiltu gatvė, rytinėje pusėje Kretingos urėdijos miškas, kiek toliau Minijos upė. Pastatas nežymiai paaukštėjo dėl parapetų apšiltinimo, pastato spalvos priderintos prie rajonui būdingų spalvų.

Projektuojamas objektas nepatenka į kultūros paveldo teritorijas.

Trumpas remontuojamų pastatų apibūdinimas:

Pastatas - Ligoninė, pažymėjimas plane - 6D4p Remontuojamas gydymo paskirties 4 aukštų pastatas, pastatytas 1998 m. Pastato bendras plotas: 4964.54 m². Pastato sienos – silikatinių plytų mūras. Cokolis – gelžbetoninio plokščių su tinko apdaila iš išorės. Pagrindinis stogas sutapdintas, neapšiltintas, dengtas rulonine danga su vidiniu lietaus vandens nuvedimu, kitas stogas šlaitinis, neapšiltintas, dengtas čerpių danga su išorine lietaus nuvedimo sistema. Langai - PVC konstrukcijos. Remontuojama šiaurinė ir dalis vakarinio pastato fasado.

Esamos pastatų būklės įvertinimas:

Pamatai, cokolinė dalis, nuogrinda: būklė patenkinama. Pastatų pamatai iš surenkamų gelžbetonio plokščių, nutinkuoti. Esama tinko apdaila ištrupėjusi, pamatai drėksta. Nuogrinda betoninė;

Fasadinės sienos: būklė patenkinama. Sienų konstrukcija – silikatinių plytų mūras, išorėje tinkuotos. Vietomis sienų tinkas atšokęs, nutrupėjęs.

Stogas: būklė gera, sutapdintas, plokščias su prilydomąją hidroizoliacine danga ir vidine lietaus vandens nuvedimo sistema, parapetų apskardinimas paveiktas korozijos.

Langai ir durys: būklė patenkinama. Reikalingas dalies langų ir lauko durų keitimas.

Inžinerinių tinklų būklė: esama būklė nevertinama, nes šiuo projektu inžineriniai tinklai nebus remontuojami.

Projektavimo apimtis: dalies išorinių atitvarų apšiltinimas: pastatų fasadų, cokolio, parapeto. Nuogrindos ties apšiltinamais fasadais įrengimas. Inžinerinių sistemų atnaujinimas šiuo projektu nenumatomas. Pastatų likusios fasadinės, cokolio sienos ir stogai šiltinamos atskiru projektu.

DOKUMENTO ŽYMUO	LAPAS	LAPŲ	LAIDA
23.02.27 -TDP-BD-AR	2	7	0

Techniniu darbo projektu sprendžiama:

- Dalies išorinių sienų įtrūkimų sutvarkymas, apšiltinimas kompleksine pastatų šiltinimo sistema (KPŠS) ir nutinkavimas dekoratyviniu tinku, cokoliniame aukšte - klinkerio plytelių apdaila.
- Techniniame aukšte neapšiltintos sienos, kolonos ir ventiliaciniai kaminai sutvarkomi ir įrengiama tinko apdaila.
- Fasadų dekorų įrengimas.
- Dalies pastatų pamatų šiltinimas nuo žemės paviršiaus iki alt. -1.2 m. Antžeminės cokolio dalies šiltinimas ir apdailos įrengimas.
- Angokraščių pjaustymas ir apšiltinimas, apdailos įrengimas.
- Pagal techninę užduotį rūšio perdagos šiltinti nenumatoma.
- Esamos nuogrindos demontavimas.
- Nuogrindos iš betoninių plytelių 50x50 cm ties šiltinamais fasadais įrengimas.
- Trinkelių dangos atstatymas.
- Esamų pažeistų dangų atstatymas į ne prastesnę būklę. Pažeistų elementų keitimas naujais.
- Parapetų aptaisymas rulonine stogo danga ir apskardinimas.
- Šlaitinio stogo apšiltinimo ir naujos lakštinės dangos įrengimas.
- Ant šlaitinio stogo esančio kamino naujo apskardinimo įrengimas.
- Karnizų apšiltinimas ir apskardinimas, naujos išorinės lietaus surinkimo sistemos (lovių ir stovų) įrengimas.
- Apsauginės stogo (cinkuoto dažyto metalo) tvorelės įrengimas ($h \geq 60$ cm) (pagal normas).
- Naujų skardinių lauko palangių įrengimas. Cokolio langams palangės įrengiamos iš cokolio apdailai analogiškų klinkerio plytelių.
- Įėjimo stogelio ir parapeto sutvarkymas, apšiltinimas ir naujos rulinės dangos įrengimas.
- Keičiamos lietaus nuvedimo sistemos ant stogų.
- Ventiliacinių angų prailginimas per apšiltinimo sluoksnį.
- Naujų ventiliacinių grotelių įrengimas.
- Naujų prieduobių įrengimas, grindų įrengimas iš akmens masės plytelių 50x50cm arba betono su infiltraciniu šulinėliu, daliai prieduobių naujų prieduobės grotelių įrengimas, infiltracinių šulinėlių nuolydžių suformavimas.
- Įrengiama apdaila prieduobių sienoms.
- Prieduobių metaliniai turėklai sutvarkomi ir perdažomi.
- Senų ir blogos būklės PVC langų keitimas naujais PVC konstrukcijos rėmų langais.
- Vidaus angokraščių apdailos įrengimas keičiamiems langams. Keičiamiems langams PVC arba medžio drožlių plokščių vidaus palangių įrengimas.
- Techninio aukšto lauko durų keitimas į metalines konstrukcijos duris. Keičiamoms durims įrengiami pritraukėjai, fiksatoriai ir atmušos.
- Reklamos montavimui skirto metalinio karkaso įrengimas ant įėjimo stogelio.
- Reklaminės iškabos perkėlimas/įrengimas į labiau matomą vietą virš pagrindinio įėjimo.
- Dekoratyvinių elementų įrengimas.

DOKUMENTO ŽYMUO	LAPAS	LAPŲ	LAIDA
23.02.27 -TDP-BD-AR	3	7	0

Projektavimo etapai: projektas rengiamas vienu etapu.

Statybos etapai: statyba vykdoma vienu etapu.

Esamų pastatų fotofiksacijos:



2 pav. Remontuojama pastato dalis iš vakarų pusės (6D4p)



3 pav. Remontuojama pastato dalis iš šiaurinės pusės (6D4p)



4 pav. Remontuojama pastato dalis iš šiaurinės pusės (6D4p)

Gaisrinė sauga

Pastatas – P.2.12 grupės pagal pavojingumą gaisro atžvilgiu. Pagal esamus pastato rodiklius statinio atsparumo ugniai laipsnis nustatomas šiltinimo medžiagoms parinkti. Nustatoma, kad pastatas yra I ugniai atsparumo laipsnio, pirmos gaisro apkrovos kategorijos.

Gaisrinės technikos judėjimas:

Gaisrinių automobilių privažiavimo keliai šiuo projektu nėra remontuojami – privažiavimo keliai lieka taip kaip numatyta esamoje situacijoje.

Esamoje situacijoje numatytas privažiavimas gaisrinėms autocisternoms ir gaisriniam automobiliniam keltuvui. Privažiavimo kelių atstumas nuo pastatų numatytas pagal esamą situaciją.

Lauko gaisrinis vandentiekis:

Lauko gaisrinio vandentiekio tinklai šiuo projektu nėra remontuojami, keičiami ar kaip nors kitaip jiems daroma įtaka. Remontuojamo pastato aukščiausio aukšto grindų altitudė nesikeičia. Dėl apšiltinimo medžiagų padidėjęs tūris neiššaukia didesnio vandens poreikio, todėl pastato išorinio gaisro gesinimo sprendiniai numatyti pagal esamą situaciją. Esamoje situacijoje numatytas 15 l/s vandens kiekis. Gaisro gesinimo trukmė – 3 val.

Esamoje situacijoje gaisro gesinimui numatyti ne mažiau kaip du esami gaisriniai hidrantai. Nauji hidrantai šiuo projektu nėra įrengiami

DOKUMENTO ŽYMUO	LAPAS	LAPŲ	LAIDA
23.02.27 -TDP-BD-AR	4	7	0

Statybos produktų degumo klasės

Statybinės medžiagos renkamos priskyrus pastatą I atsparumo ugniai laipsniui. Pagal 2010 m. gruodžio 7 d. priešgaisrinės apsaugos ir gelbėjimo departamento prie Vidaus reikalų ministerijos direktoriaus įsakymu Nr. 1-338 patvirtintus „Gaisrinės saugos pagrindinius reikalavimus“ (toliau „Gaisrinės saugos pagrindiniai reikalavimai“) I atsparumo ugniai laipsnio pastatų lauko sienų apdailai iš lauko draudžiama naudoti žemesnės kaip B–s3, d0 degumo klasės statybos produktus.

Statinio konstrukcijų atsparumui ugniai reikalavimai turi būti nemažesni kaip pateikti lentelėje:

Statinio atsparumo ugniai laipsnis	Gaisro apkrovos kategorija	Statinio, statinio gaisrinio skyriaus konstrukcijų elementų (turinčių ugnies atskyrimo ir (ar) apsaugos funkcijas) atsparumas ugniai ne mažesnis kaip (min.)						
		gaisrinių skyrių atskyrimo sienos ir nerdanos	laikantišios konstrukcijos	lauko siena	aukštų, pastogės patalpų, rūšio perdangos	stogai	laiptinės	
							vidinės sienos	Laiptataktai ir aikštelės, laiptus laikantišios dalys
I	1	REI 180 ⁽¹⁾	R 120 ⁽¹⁾	EI 30(o<->i)	REI 90 ⁽¹⁾	RE 30	REI 120	R 60

⁽¹⁾ Konstrukcijoms įrengti naudojami ne žemesnės kaip A2–s3, d2 degumo klasės statybos produktai.
RN – reikalavimai netaikomi.

Statinio gaisrinių skyrių plotai

Gaisrinių skyrių plotai šiuo projektu neskaiciuojami ir gaisriniai skyriai neformuojami. Atliekamas tik pastato atitvarų apšiltinimas.

Statinio suskirstymas priešgaisrinėmis užtvaramis

Vidaus patalpų perplanavimas šiuo projektu nenumatomas. Esami gaisriniai skyriai neperformuojami.

Pastatų (patalpų) ir išorinių įrenginių kategorijos pagal sprogimo ir gaisro pavojų

Nenustatoma.

Evakuacijos iš statinio kelių ilgių, pločių, evakuacinių išėjimų skaičius, evakuacijos laiko iš statinio ir atskirų statinio patalpų skaičiavimai

Patalpų perplanavimas šiuo projektu nenumatomas, projektu esamų evakuacijos kelių kokybė nekeičiama ir nepabloginama.

Angų užpildų priešgaisrinėse atitvaruose parinkimas, nurodant jų atsparumą ugniai ir pagrindines technines charakteristikas

Šiuo projektu neprojektuojama, situacija nepabloginama.

Gaisro gesinimo ir gelbėjimo darbams skirtos priemonės

Galimybės manevruoti gaisrų gesinimo ir gelbėjimo automobiliams esamos, nekeičiamos.

Kiti gaisrinės saugos sprendiniai

Vadovaujantis “Gaisrinės saugos pagrindiniai reikalavimai“ p. 167, kai parapetai yra žemesni kaip 60 cm aukščio matuojant nuo stogo dangos paviršiaus, jiems įrengiamas cinkuoto metalo aptvėrimas ($H \geq 60$ cm matuojant nuo stogo dangos paviršiaus).

DOKUMENTO ŽYMUO	LAPAS	LAPŲ	LAIDA
23.02.27 -TDP-BD-AR	5	7	0

Minimalūs priešgaisriniai atstumai tarp pastatų.

Paprastojo remonto projektu gaisriniai atstumai iki pastatų keičiasi tik per įrengiamą išorės sienų apšiltinimo storį. Pastatas blokuojasi su kitais Gydymo paskirties pastatais. Kitas arčiausiai projektuojamo pastato yra 4 aukštų gyvenamasis daugiabutis namas, Tiltu g. 9 (I atsparumo ugniai laipsnio), mažiausias atstumas nuo pastatų laikančių konstrukcijų yra 35 m. Kiti pastatai yra nutolę didesniais atstumais. Atstumai tarp pastatų yra didesni nei minimalūs numatyti *Gaisrinės saugos pagrindiniai reikalavimai, XIII skyriuje*. Gaisro plitimas į gretimus pastatus ribojimas bus užtikrinamas saugiu priešgaisrinio atstumu, kuris yra didesnis nei numatytas mažiausias atstumas bei priešgaisrinėmis sienomis.

Pastato atsparumo ugniai laipsnis	Atstumas (m) iki gretimų pastatų, kurių atsparumo ugniai laipsnis		
	I	II	III
I	6	8	10

Esama pastatų gaisrinės saugos situacija ir trečiųjų asmenų sąlygos

Projektuojami sprendiniai nepablogina esamų pastato gaisrinės saugos ir trečiųjų asmenų sąlygų – atliekant pastato remonto darbus išsaugomi esami evakuacijos keliai, nekeičiami; pastato apšiltinimo medžiagos parinktos atsižvelgiant į reikalavimus I ugniai atsparumo pastatams.

Atliekami paprastojo remonto darbai nepablogina gretimų pastatų esamos gaisrinės saugos situacijos.

Sanitarinė ir ekologinė situacija:

Sklypo sanitarinė ir ekologinė situacija esama, šiuo projekto metu nebus keičiama.

Statybos darbų triukšmas neturi viršyti Higienos normos HN 33-2011 „Triukšmo ribiniai dydžiai gyvenamosios ir visuomeninės paskirties pastatuose bei jų aplinkoje“ reikalavimais.

Informacija apie numatomų statybos darbų poveikį aplinkai, gyventojams, kaimyninėms teritorijoms:

atliekant statybos darbus kenksmingos medžiagos nepateks į aplinką. Statybos darbų metu keliamas triukšmas neviršys nustatytų triukšmo ribinių dydžių. Statybos darbai nedarys įtakos esančioms ekosistemoms. Susidaręs statybinis laužas statybvietėje ir jos gretimybėse nesandėliuojamas, išvežamas pagal darbų Rangovo sudarytą sutartį dėl statybinio laužo priėmimo į sąvartyną.

Ūkio subjektai vykdydami remonto darbus prižiūrės statybos aikštelę, kelius ir greta remontuojamų pastatų esančias gatves ir šaligatvius, statybos vietoje įrengs laikiną ratų plovimo ar valymo įrenginį (pagal poreikį).

Aplinkos ir statinių pritaikymo neigaliesiems sprendinių aprašymas: Vidaus patalpų perplanavimas šiuo projektu nenumatomas. Aplinkos pritaikymas žmonėms su negalia projekte nesprendžiamas, nes šiuo paprastojo remonto metu neremontuojamos priegos ir laiptai. Vadovaujamosi STR 2.03.01:2019 „Statinių prieinamumas“.

Statybos užbaigimas: užbaigiant statybą, vadovautis statybos techniniu reglamentu STR 1.05.01:2017 „Statybą leidžiantys dokumentai. Statybos užbaigimas. Statybos sustabdymas. Savavališkos statybos padarinių šalinimas. Statybos pagal neteisėtai išduotą statybą leidžiantį dokumentą padarinių šalinimas“, Techninio darbo projekto bendrąja dalimi, kitais LR įstatymais ir teisės aktais reglamentuojamais dokumentais, nepažeidžiant trečiųjų asmenų teisių.

Tyrimai/matavimai statybos užbaigimo metu: Vadovaujantis STR 1.05.01:2017 „Statybą leidžiantys dokumentai. Statybos užbaigimas. Statybos sustabdymas. Savavališkos statybos padarinių šalinimas. Statybos pagal neteisėtai išduotą statybą leidžiantį dokumentą padarinių šalinimas“ 93 p. statybos užbaigimo metu bus

DOKUMENTO ŽYMUO	LAPAS	LAPŲ	LAIDA
23.02.27 -TDP-BD-AR	6	7	0

atliekami tyrimai: geriamojo vandens mikrobiologinis tyrimas legionelėms nustatyti ir sandarumo testas atlikti atestuotų ar akredituotų atitinkamiems tyrimams subjektų. Po statybos darbų naujo energinio naudingumo sertifikato gavimas.

Atsakomybė už statinio atitikimą norminei bazei: užbaigiant statybą, vadovautis statybos techniniu reglamentu STR 1.05.01:2017 „Statybą leidžiantys dokumentai. Statybos užbaigimas. Statybos sustabdymas. Savavališkos statybos padarinių šalinimas. Statybos pagal neteisėtai išduotą statybą leidžiantį dokumentą padarinių šalinimas“ Techninio projekto bendrąja dalimi, kitais LR įstatymais ir teisės aktais reglamentuojamais dokumentais, nepažeidžiant trečiųjų asmenų teisių.

Galimi projekto pakeitimai: esant poreikiui dėl statybos užbaigimo užsakovui (statytojui) prašant techninio darbo projekto pakeitimai atliekami pagal atskirą susitarimą, už papildomą kainą. Statybos metu projekte nurodytos konkrečios medžiagos gali būti keičiamos į lygiaverčių savybių medžiagas, keitimus suderinus su projekto vadovu.

Bendroji techninė specifikacija:

Nurodymai ir reikalavimai Projekto ir statybos dokumentų parengimui:

- statinio projekto ekspertizė: yra būtina atlikti statinio Techninio darbo projekto ekspertizę (pagal Statybos Įstatymo 34 straipsnį);
- Būtinai (statybos metu) tyrimai: jei atliekant statybos darbus paaiškėja naujos aplinkybės – būtina parengti papildomus tyrimus;
- Rangovas statybos metu projekte nurodytas konkrečias medžiagas gali keisti į lygiaverčių parametru medžiagas. Atliktiems Projekto sprendinių pakeitimams turi pritarti projekto vadovas.

DOKUMENTO ŽYMUO	LAPAS	LAPŲ	LAIDA
23.02.27 -TDP-BD-AR	7	7	0

„PAGRINDINIAI PROJEKTAVIMO DUOMENYS, NORMATYVINIAI DOKUMENTAI, KURIAIS VADOVAUJANTIS BUVO PARENGTAS TECHINIS DARBO PROJEKTAS“

„Gydymo paskirties pastato Gargždų m., Tiltu g. 2, paprastojo remonto projektas Techninė užduotis“.

LR Statybos įstatymas

LR Standartizacijos įstatymas

LR Nekilnojamojo turto registro įstatymas

LR Priešgaisrinės saugos įstatymas

LR Darbuotojų saugos ir sveikatos įstatymas

LR Atliekų tvarkymo įstatymas

STR 1.01.05:2016 „Normatyviniai statybos techniniai dokumentai“

STR 1.01.03:2017 „Statinių klasifikavimas“

STR 1.01.08:2002 „Statinio statybos rūšys“

STR 1.01.04:2015 „Statybos produktų, neturinčių darniųjų techninių specifikacijų, eksploatacinių savybių pastovumo vertinimas, tikrinimas ir deklaravimas. Bandymų laboratorijų ir sertifikavimo įstaigų paskyrimas. Nacionaliniai techniniai įvertinimai ir techninio vertinimo įstaigų paskyrimas ir paskelbimas“

STR 1.03.01:2016 „Statybiniai tyrimai. Statinio avarija“

STR 1.04.04:2017 „Statinio projektavimas, projekto ekspertizė“

STR 1.05.01:2017 „Statybą leidžiantys dokumentai. Statybos užbaigimas. Statybos sustabdymas. Savavališkos statybos padarinių šalinimas. Statybos pagal neteisėtai išduotą statybą leidžiantį dokumentą padarinių šalinimas“

STR 1.06.01:2016 „Statybos darbai. Statinio statybos priežiūra“

STR 1.07.03:2017 „Statinių techninės ir naudojimo priežiūros tvarka. Naujų nekilnojamojo turto kadastro objektų formavimo tvarka“

STR 1.12.06:2002 „Statinio naudojimo paskirtis ir gyvavimo trukmė“

STR 2.01.01(1):2005 „Esminiai statinio reikalavimas. Mechaninis atsparumas ir pastovumas“

STR 2.01.01(2):1999 „Esminiai statinio reikalavimai. Gaisrinė sauga“

STR 2.01.01(3):1999 „Esminiai statinio reikalavimai. Higiena, sveikata, aplinkos apsauga“

STR 2.01.01(4):2008 „Esminiai statinio reikalavimai. Naudojimo sauga“

STR 2.01.01(5):2008 „Esminis statinio reikalavimas. Apsauga nuo triukšmo“

STR 2.01.01(6):2008 „Esminis statinio reikalavimas. Energijos taupymas ir šilumos išsaugojimas“

STR 2.01.02:2016 „Pastatų energinio naudingumo projektavimas ir sertifikavimas“

STR 2.01.07:2003 „Pastatų vidaus ir išorės aplinkos apsauga nuo triukšmo“

STR 2.04.01:2018 „Pastatų atitvaros. sienos, stogai, langai ir išorinės įėjimo durys“

STR 2.05.03:2003 „Statybinių konstrukcijų projektavimo pagrindai“

HN 33:2011 „Triukšmo ribiniai dydžiai gyvenamuosiuose ir visuomeninės paskirties pastatuose bei jų aplinkoje“

Priešgaisrinės apsaugos ir gelbėjimo departamento prie VRM direktoriaus 2010 m. gruodžio 7 d. įsakymu Nr. 1-338 patvirtinti „Gaisrinės saugos pagrindiniai reikalavimai“

Priešgaisrinės apsaugos ir gelbėjimo departamento prie VRM direktoriaus 2010 m. liepos 27 d. įsakymu Nr. 1-223 patvirtintos „Bendrosios gaisrinės saugos taisyklės“

Priešgaisrinės apsaugos ir gelbėjimo departamento prie VRM direktoriaus 2011 m. sausio 17 d. įsakymu Nr. 1-14 patvirtintos „Visuomeninių pastatų gaisrinės saugos taisyklės“

LR Aplinkos ministro 2006 m. gruodžio 29 d. įsakymu Nr. D1-637 patvirtintos „Statybinių atliekų tvarkymo taisyklės“

LR socialinės apsaugos ir darbo ministro 2008 m. sausio 15 d. įsakymu Nr. A1-22/D1-34 patvirtinti „Darboviečių įrengimo statybvietėse nuostatai“

LR vyriausiojo valstybinio darbo inspektoriaus 2000 m. gruodžio 22 d. įsakymu Nr. 346 patvirtintos „Saugos ir sveikatos taisyklės statyboje DT 5-00“

2011-03-09 Europos Parlamento ir Tarybos reglamentas (ES) Nr. 305/2011;

LST 1516:2015 „Statinio projektavimas. Bendrieji įforminimo reikalavimai“

TECHNINĖ SPECIFIKACIJA

BENDRIEJI REIKALAVIMAI

1 TERMINAI

Užsakovas (Statytojas)– VŠĮ „Klaipėdos rajono savivaldybės Gargždų ligoninė“ bei jos teisių perėmėjai.

Techninės priežiūros inžinierius – Užsakovo paskirtas fizinis/ juridinis asmuo ar jų teisių perėmėjai, kurie atstovauja Užsakovui statybos metu ir vykdo statybos Techninę priežiūrą.

Projektas – UAB „Progresyvūs projektai“ paruoštas projektas: brėžiniai, techninės specifikacijos, medžiagų žiniaraščiais bei kita pateikta informacija.

Projekto vadovas – parengęs šį projektą ir pasirašęs kaip projekto vadovas, statybos Įstatymu nustatyta tvarka.

Rangos Sutartis – sutartis sudaryta tarp Užsakovo ir konkurso ar kitokiu būdu parinkto statybos darbų Rangovo, statybos ir kitiems projekte „Gydymo paskirties pastatų Gargždų m., Tiltu g. 2, paprastojo remonto projektas“ paminėtiems darbams ar darbų daliai atlikti, kurie numatyti Rangos Sutartyje.

Vykdyimo priežiūra – užsakovo organizuota ir projektuotojo atliekama statybos priežiūra, įstatymu nustatyta tvarka.

2 BŪTINOS PROJEKTO SPRENDINIŲ ĮGYVENDINIMO SĄLYGOS, KITI BENDRIEJI NURODYMAI IR REIKALAVIMAI, KURIŲ PRIVALU LAIKYTIS ĮGYVENDINANT PROJEKTĄ

2.1 TEISĖS AKTŲ LAIKYMASIS IR REIKALINGI LEIDIMAI

Užsakovas, Vykdyimo priežiūra, Techninės priežiūros inžinierius, Rangovas, Subrangovai ir kiti statybos proceso dalyviai privalo vadovautis Lietuvos Respublikos įstatymais ir galiojančiais teisės aktais.

Visos konstrukcijos, gaminiai ir medžiagos turi atitikti Lietuvos Respublikos ir Europos normų reikalavimus. Statyboje naudojamos sistemos turi būti sertifikuotos ir tarpusavyje suderintos, kai tai nurodyta projekte ar techniniuose reglamentuose. Naudojamos medžiagos turi būti tarpusavyje suderintos visais atvejais.

Rangovas yra atsakingas už visų leidimų iš valdžios įstaigų ir kitų institucijų gavimą: Žemės darbų leidimą, medžių kirtimą, žalių vejų panaikinimą, grunto ir šiukšlių išvežimą (tame tarpe užteršto grunto ir statybinio laužo) pastovių ir laikinų inžinerinių komunikacijų pasijungimą, gretimų kelių ar dangų užtvėrimą ar laikiną panaudojimą bei ir visų kitų galimų ar reikalingų darbams atlikti leidimų gavimą. Rangovas atsako už savalaikį aukščiau paminėtų bei kitų leidimų išėmimą ir mokesčių sumokėjimą jei tai nenumatyta kitaip ir nėra aiškiai išskirta Techninėse specifikacijose ar Rangos Sutartyje.

Visos konstrukcijos ir įranga turi būti sertifikuoti arba pripažinti tinkamais naudoti Lietuvoje nustatyta tvarka ir turėti atitikties įvertinimo dokumentą.



Rangovas privalo palaikyti ryšį su Lietuvos Respublikos kontroliuojančiomis institucijomis, užtikrinti jų patikrinimus savo sąskaita bei ištaisyti trūkumus, kuriuos jie atras šių patikrinimų metu.

Rangovas turi vykdyti visus Lietuvos Respublikos normatyvinius reikalavimus ir taisykles, išleistas bet kurios valdžios įstaigos, kurios jurisdikcijoje randasi statybos aikštelė.

Atsakingi darbai ir konstrukcijos, nurodyti techninėse specifikacijose, turi būti priimti Techninės priežiūros inžinieriaus tai įforminant aktu, o baigtas Statinys turi būti priimtas naudoti Lietuvos Respublikoje nustatyta tvarka.

Rangovas turi dirbti glaudžiai bendradarbiaudamas su Techninės priežiūros inžinieriumi, parenkant statybos sprendinius, medžiagas, bei priimant kitus sprendimus. Visos statyboje naudojamos medžiagos, įrengimai, bei kitokie gaminiai turi būti suderinti bei patvirtinti Techninės priežiūros inžinieriaus. Techninės priežiūros inžinieriaus patvirtintos medžiagos ar sprendiniai neatleidžia Rangovo nuo atsakomybės už darbų kokybę ar normų pažeidimą.

Jei Rangovas naudojasi Subrangovų paslaugomis, prieš pradėdamas konkretų darbą turi gauti Techninės priežiūros inžinieriaus sutikimą. Rangovas pasirenkamus Subrangovus turi aptarti su Techninės priežiūros inžinieriumi ir gauti jo pritarimą. Techninės priežiūros inžinieriaus subrangovų patvirtinimas neatleidžia Rangovo nuo atsakomybės už darbų kokybę, terminų ar normų pažeidimą.

0	2023-03	Statybą leidžiančiam dokumentui (konkursui) ir statybai			
LAIDA	DATA	LAIDOS STATUSAS IR IŠLEIDIMO PRIEŽASTYS (JEI TAIKOMA)			
 KVAL. DOK. NR.	P R O G R E S Y V Ū S P R O J E K T A I www.pprojektai.lt J. Zauerveino 5-7, LT-92122, Klaipėda Tel. 8-46 216071, info@pprojektai.lt			STATINIO PROJEKTO PAVADINIMAS GYDYMO PASKIRTIES PASTATŲ GARGŽDŲ M., TILTO G. 2, PASTASTOJO REMONTO PROJEKTAS	
	PAREIGOS	VARDAS, PAVARDĖ	PARAŠAS	STATINIO NR. IR PAVADINIMAS 6D4p-LIGONINĖ	
27865	PV	G. ZUBAVIČIUS		DOKUMENTO PAVADINIMAS TECHNINĖ SPECIFIKACIJA BENDRIEJI REIKALAVIMAI	
				LAIDA 0	
KALBOS TRUMP. LT	STATYTOJAS VŠĮ „KLAIPĖDOS RAJONO SAVIVALDYBĖS GARGŽDŲ LIGONINĖ“	DOKUMENTO ŽYMUO 23.02.27-TDP-BD-TS		LAPAS 1	
				LAPŲ 14/18	

2.2 ĮSTATYMAI IR NORMATYVINIAI DOKUMENTAI, KURIŲ PRIVALU LAIKYTIŠ STATANT STATINĮ

Pagrindiniai projektavimo duomenys, normatyviniai dokumentai, vadovaujantis kuriais parengtas projektas dalis ir kurie privalomi statant bei eksploatuojant projektuojamą pastatą

- LR Statybos įstatymas
- LR Standartizacijos įstatymas
- Priešgaisrinės saugos įstatymas
- STR 1.01.04:2015 „Statybos produktų, neturinčių darniųjų techninių specifikacijų, eksploatacinių savybių pastovumo vertinimas, tikrinimas ir deklarasavimas. Bandymų laboratorijų ir sertifikavimo įstaigų paskyrimas. Nacionaliniai techniniai įvertinimai ir techninio vertinimo įstaigų paskyrimas ir paskelbimas“
- “STR 1.01.02:2016 „Normatyviniai statybos techniniai dokumentai“
- STR 1.01.08:2002 „Statinio statybos rūšys“
- STR 1.02.01:2017 „Statybos dalyvių atestavimo ir teisės pripažinimo tvarkos aprašas“
- STR 1.04.04:2017 „Statinio projektavimas, projekto ekspertizė“
- STR 1.05.01:2017 „Statybą leidžiantys dokumentai. Statybos užbaigimas. Statybos sustabdymas. Savavališkas statybos padarinių šalinimas. Statybos pagal neteisėtai išduotą statybą leidžiantį dokumentą padarinių šalinimas“
- STR 1.07.03:2017 „Statinių techninės ir naudojimo priežiūros tvarka. Naujų nekilnojamojo turto kadastro objektų formavimo tvarka“
- STR 1.12.06:2002 „Statinio naudojimo paskirtis ir gyvavimo trukmė“
- STR 2.01.01(1):2005 „Esminiai statinio reikalavimas. Mechaninis atsparumas ir pastovumas“
- STR 2.01.02:2016 „Pastatų energinio naudingumo projektavimas ir sertifikavimas“
- STR 2.01.06:2009 „Statinių apsauga nuo žaibo. Išorinė statinių apsauga nuo žaibo“
- STR 2.01.07:2003 „Pastatų vidaus ir išorės aplinkos apsauga nuo triukšmo“
- STR 2.03.01:2019 „Statinių prieinamumas“
- STR 2.04.01:2018 „Pastatų atitvaros. Sienos, stogai, langai ir išorinės įėjimo durys“
- STR 2.05.03:2003 „Statybinių konstrukcijų projektavimo pagrindai“
- STR 2.05.04:2003 „Poveikiai ir apkrovos“
- STR 2.05.05:2005 „Betoninių ir gelžbetoninių konstrukcijų projektavimas“
- STR 2.05.09:2005 „Mūrinių konstrukcijų projektavimas“
- STR 2.05.13:2004 „Statinių konstrukcijos. Grindys“
- 2010-12-07 įsakymu Nr. 1-338 patvirtinti „Gaisrinės saugos pagrindiniai reikalavimai“
- 2011-01-17 įsakymu Nr. 1-14 patvirtintos „Visuomeninių statinių gaisrinės saugos taisyklės“
- HN 23:2011 „Cheminių medžiagų profesinio poveikio ribiniai dydžiai. Matavimo ir poveikio vertinimo bendrieji reikalavimai“
- HN 33:2011 „Triukšmo ribiniai dydžiai gyvenamuosiuose ir visuomeninės paskirties pastatuose bei jų aplinkoje“
- HN 42:2009 „Gyvenamųjų ir visuomeninių pastatų patalpų mikroklimatas“
- HN 69:2003 „Šiluminis komfortas ir pakankama šiluminė aplinka darbo patalpose. Parametrų norminės vertės ir matavimo reikalavimai“
- Bendrosios priešgaisrinės saugos taisyklės 2005-02-18 įsakymas Nr. 64
- ST 121895674.100:2012 „Žemės darbai“
- ST 121895674.100:2012 "Žemės ir statyb vietės įrengimo darbai"
- ST 2491109.01:2013 "Langų, durų ir jų konstrukcijų montavimas"
- ST 121895674.205.01.05:2012 "Medinių konstrukcijų įrengimas"
- ST 121895674.350.01:2012 „Hidroizoliavimo darbai“
- ST 121895674.215.01:2012 "Stogų įrengimo darbai“
- ST 121895674.205.20.03:2012 "Kitų pastatų atitvarų šiltinimo darbai"
- ST 121895674.07:2010 "Fasadų įrengimo darbai. Išorinių tinkuojamų sudėtinių termoizoliacinių sistemų įrengimas"
- ST 2124555837.01:2013 „Atitvarų šiltinimas polistireniniu putplasčiu“
- Specialiųjų poreikių turinčių žmonių susisiekimo gerinimo Lietuvos respublikoje gerosios praktikos vadovo patvirtinimo
- Daugiabučių namų atnaujinimui (modernizavimui) skirtų tipinių detalių bei priemonių katalogas
- Darbuotojų saugos ir sveikatos įstatymas
- Atliekų tvarkymo įstatymas
- Saugos ir sveikatos taisyklės statyboje DT 5-00
- LR Aplinkos ministro įstatymas „Dėl statybinių atliekų tvarkymo taisyklių patvirtinimo“ 2006 m. gruodžio 29 d. Nr. D1-637
- Darboviečių įrengimo statyb vietėse nuostatai.

DOKUMENTO ŽYMUO	LAPAS	LAPŲ	LAIDA
23.02.27-TDP-BD-TS	2	18	150

2.3 BRĖŽINIŲ RENGIMAS

Rangovas atsakingas už detaliųjų gamyklinių brėžinių parengimą. Rangovas parengtus detaliuosius gamyklinius brėžinius pateikia PDF ir DWG formatuose projekto autoriui –susiderinimui ir tik gavęs rašytinį pritarimą pradeda gaminių gamybą.

3 BENDRI NURODYMAI DARBŲ VYKDYMUI IR MEDŽIAGOMS

Vykdydami statybos darbus bei statybos darbų priežiūrą specialistai turi turėti reikalingus kvalifikacinius atestatus.

Darbai vykdomi, suderinus su Užsakovu darbų eigą ir tvarką, nenutraukiant pastato eksploatacijos, jei nenumatyta kitaip, turint leidimą darbų vykdymui. Už darbų saugą atsako rangovas.

Rangos konkurso pasiūlymams turi būti pateikiami dokumentai, patvirtinantys gaminių, medžiagų ir įrenginių technines charakteristikas, atitinkančias techninių specifikacijų reikalavimus. Statybos metu nerekomenduojama keisti medžiagas, gaminius ar įrenginius kitais, negu numatyta projekte.

Atnaujinimo (modernizavimo) metu naudojami statybos produktai neturi būti laidūs teršalams ir nuotekoms, kurios gali pasklisti aplinkoje ir turėti aplinkai neigiamą poveikį sukeldami grėsmę žmonių sveikatai, gyvūnams ir augalams bei ekosistemoms. Statybos produktai turi atitikti HN 105:2004 ir HN 36:2009 reikalavimus.

Naudojami statybos produktai turi atitikti techninėse specifikacijose pateiktus statybos produktų degumo ir atsparumo ugniai techninius reikalavimus. Pastato ugniaatsparumo laipsnis, pagal kurį parenkamos medžiagos ir sprendiniai pateiktas architektūrinės dalies aiškinamajame rašte.

Pastatų projektavimui ir statybai būtų naudojamos sistemos, turinčios ETI ir paženklintos CE ženklu.

Visos atvežamos į statybą medžiagos, gaminiai bei įrenginiai turi turėti pasus ir būti firminiame įpakavime. Medžiagos, gaminiai bei įrenginiai turi būti sertifikuoti.

Rangovas savo rizika ir sąskaita, prieš teikiant pasiūlymą, įsivertina esamą situaciją, atitiktą faktinei situacijai ir projektiniams sprendiniams: apžiūri objektą, įvertina pastato konstrukciją ir esamų inžinerinių sistemų ir tinklų būklę. Rangovas apie visus pastebėtus projekto neatitikimus raštu informuoja projektuotoją ir tolimesnius darbus vykdo pagal projektuotojų pateiktą patikslintą naują laidą ar išaiškinimą. Visi projekto sprendinių neatitikimai ir galimas darbų ar medžiagų pabrangimas dėl projektinių sprendinių neatitikimo, Rangovas prisiima savo atsakomybę. Rangovas prieš užsakydamas medžiagas darbams, medžiagų pavyzdžius, spalvas, dizainą ir gamintoją susiderina su Užsakovu ar pastatą eksploatuojančia bendrove, prisilaikant projekto techninėse specifikacijose keliamų reikalavimų ir atsižvelgdamas į faktinę situaciją: patalpų išplanavimą, baldų išdėstymą, Užsakovo ar pastatą eksploatuojančios bendrovės pageidavimus ir kitas darbus atlikti įtakojančias aplinkybes ir tik raštu suderinęs su Užsakovu ir/ar pastatą eksploatuojančia bendrove, atlieka medžiagų užsakymą. Projekte pateikti projektiniai sprendiniai yra bendrinio pobūdžio ir turi būti tikslinami pagal faktinę situaciją Rangovas supranta, kad atliekant darbus turi būti lankstus ir atsižvelgti į Užsakovo ir pastatą eksploatuojančios bendrovės reikalavimus ir pageidavimus.

Darbai vykdomi, vadovaujantis gamintojų nustatytais instrukcijomis darbai su medžiagomis, gaminiais bei įrengimais. Naudojamos medžiagos ir gaminiai turi tarpusavyje derėti.

Bet kurios priemonės įgyvendinimo darbai turi būti atlikti iki galo, atnaujinta (modernizuota) pastato dalis turi būti tinkama tolimesnei eksploatacijai. Po atnaujinimo (modernizavimo) neturi pablogėti kitų pastato dalių ir teritorijos elementų eksploatacinės savybės, jie turi būti palikti tokioje pat būklėje, kokioje buvo iki darbų pradžios.

Įgyvendinant projektą privalu laikytis Statybos įstatymo ir kitų normatyvinių dokumentų, teisės aktų reikalavimų.

Vykdydami statybos darbus statybvietėje ir statinyje turi būti laikomasi saugaus darbo, gaisrinės saugos, aplinkos apsaugos, tinkamų darbui higienos sąlygų užtikrinimo reikalavimų, turi būti užtikrinta trečiųjų asmenų interesų apsauga statybos metu.

Būtinai parengti iki statybos darbų pradžios: montavimo ir inžinerinių sistemų įrengimo darbams vykdyti montažinius brėžinius, statybinių konstrukcijų ir inžinerinių sistemų elementams pagaminti gamyklinius brėžinius bei statybos darbų technologijos projektą.

Statybos darbų metu esamų inžinerinių tinklų (dujų, šilumos, vandentiekio, elektros ryšių) įvadai į pastatą ir nuotekų išvadai turi būti išsaugomi ir nepažeidžiami, kai jie nekeičiami. Dujų vamzdžiai ir alsuokliai nuo pastato atitraukiami per apšiltinamo sluoksnio storį. Gruntas ties inžineriniais tinklais atkasamas rankiniu būdu.

Tik įvykdžius techninėse specifikacijose (TS) pateiktus techninius reikalavimus bus tenkinami statiniui keliami esminiai reikalavimai.

Rangovas nuima ir viso statybos laikotarpiu saugo kondicionierius ir kitokios ant ar prie pastato sienų/ stogo sumontuotas įrangas, kuri užbaigus statybos darbus atstatoma. Įranga kuri neatstatoma, perduodama užsakovui. Rangovas numato ir įrengia esamų ir naujai montuojamų komunikacijų išvedimą į lauką ir įrengia tinkamus inžinerinių komunikacijų kirtimus per stogo ir sienos konstrukcijas, esamų inžinerinių sistemų permontavimą įvertinant visų inžinerinių sistemų: ortakių, visų tipų vamzdžių, elektros instaliacijos, silpnų stovių ar kitų inžinerinių sistemų pailginimą, kuris atsiranda dėl cokolio, sienų ar stogo apšiltinimo. Inžinerinės sistemos po permontavimo turi veikti nepriekiausiai, ne blogiau nei veikė iki permontavimo, tokios sistemos kaip šaldymo, turi būti pilnai išbandytos sandarumui ir užpildytos šaldymo agentu. Rangovas iki sistemų permontavimo apžiūri ir įvertina esamų sistemų būklę ir sustato defektinį Aktą prisiimdamas pilną atsakomybę už visus sistemos ir įrangos defektus, kurie atsirado po statybų užbaigimo ir nebuvo išvardinti defektiniame Akte. Įrangos įrengimas ant pastato išorinių atitvarų negali būti pretekstas Rangovui sumažinti ar panaikinti Rangovo atliktoms darbams garantijos, sutartyje numatytais terminais.

Paviršiaus konstrukcijos ir pagrindinės dangos yra nurodytos brėžiniuose.

DOKUMENTO ŽYMUO	LAPAS	LAPŲ	LAIDA
23.02.27-TDP-BD-TS	3	18	160

Atliekant apdailos darbus būtina laikytis darbų vykdymo eiliškumo. Jei kokia nors darbų operacija nėra aprašyta specifikacijose ar sąnaudų žiniaraščiuose, bet paprastai įeina į pilną darbų atlikimą, ji turi būti atlikta be atskiros kompensacijos.

Rangovas privalo eksponuoti pavyzdžius statybvietyje ir derinti su projekto vadovu (PV) ir Užsakovu. Pateikdamas pavyzdžius Rangovas turi įvertinti medžiagų ir gaminių tiekimo terminą, pateikti taip, kad PV turėtų pakankamai laiko įvertinti ne tik jų atitikimą projektui, bet ir suderinamumą su kitomis apdailos medžiagomis, atsižvelgti ir įvertinti statybos darbų grafiką, kad būtų pakankamai laiko pakartotiniam pateikimui (jei reikėtų) medžiagų užsakymui ir pateikimui.

Jeigu PV pavyzdžius atmets, Rangovas privalo pateikti medžiagas nurodytas projekte, terminai medžiagų pateikimui yra Rangovo atsakomybė.

„Atmestus“ pavyzdžius išsiveža Rangovas.

Medžiagos, kurio turi raštą (plytelės) turi būti pateikiamos ne mažesniu nei 2,0 m² ploto, kad būtų galima įvertinti rašto kartotinumą.

Jeigu medžiaga turi turėti siūlių užpildą, pavyzdys turi būti pateikiamas su įvykdytu siūlės užpildu.

Prie pateiktų medžiagų pavyzdžių turi būti informacinė lentelė su medžiagos charakteristikomis, kategorija (rūšimi) sertifikata kopijomis, nuoroda, koks gamintojas, rangovas, kokiam projekte ir kokioje patalpoje bus taikoma.

Pakartotini pavyzdžiai teikiami su ta pačia informacija, papildomai nurodant teikimo numerį (pvz. „Antras teikimas“).

Visos pavyzdžių pateikimo ir atsiėmimo išlaidos yra Rangovo atsakomybėje.

Rangovas, pavyzdžius gali pateikti numatytoje projektinėje vietoje, tačiau, jei jie yra atmetami, demontavimo išlaidos ir pakartotini apdailos paviršių paruošimai yra Rangovo atsakomybė.

Pavyzdžiai turi būti pateikiami su lydraščiais.

Bet kokie pavyzdžiai gauti ar palikti be identifikavimo, bus laikomi „neatsiimtomis prekėmis“ ir bus nesaugojami objekte.

PV pavyzdžių peržiūra būtina tik tam, kad būtų nustatytas atitikimas bendrai projekto koncepcijai. Ši peržiūra nereiškia, kad PV patvirtina detalų projektą, kur būtų panaudoti pateikti pavyzdžiai, visa atsakomybė už tai teks Rangovui. Tokios peržiūros pateikimas neatleidžia Rangovo nuo atsakomybės už klaidas ar praleidimus, arba nuo jo atsakomybės patenkinti visus kontrakto ar projekto dokumentų reikalavimus.

Apdailos darbai turi būti atliekami esant teigiamai (>10° C) aplinkos temperatūrai, kai oro drėgnumas nedidesnis kaip 60 %. Sienų, pertvarų, lubų ir grindų apdailos darbai atliekami hermetiškai užsandarinus angas inžinerinių tinklų praėjimo vietose ir nereikalingas esančias angas, išardžius nereikalingas pertvaras, nuvalius senus dažus, pašalinus seną netinkamą tinką.

Paviršių, kurių vietose bus montuojami sanitarinių ir techninių sistemų prietaisai, apdaila turi būti įvykdyta iki jų montavimo.

3.1 DARBŲ KIEKIŲ ĮSIVERTINIMAS

Rangovas konkurso metu savo rizika ir sąskaita įsivertina esamą situaciją, esamo pastato stovį, faktinę konstrukcijų būklę, faktišką darbų apimtį, pasitikrina ir persiskaičiuoja medžiagų sąnaudų žiniaraštį, demontuojamų darbų apimtį, tame tarpe ir požeminių konstrukcijų ir tinklų kiekį, bei kitus kiekius ir sprendinius reikalingus pilnam ir galutiniam projekto įgyvendinimui. Medžiagų kiekių žiniaraštį ir darbų apimtį vertinti kartu su pateikta likusia projekto dalimi: Aiškinamaisiais raštais, brėžiniais ir techninėmis specifikacijomis. Projekte pateikti preliminarūs medžiagų kiekiai.

Rangovas visais atvejais atsakingas už teisingą medžiagų ir darbų kiekių įsivertinimą.

Rangovas turi įsivertinti ir tokius nenumatytus darbus, kurie projekte nėra aiškiai išskirti, bet juos būtina atlikti siekiant užtikrinti statybos darbų saugumą, organizavimą, pilną statinio ir/ar darbų užbaigtumą, Statinio perdavimą eksploatacijai ir nepertraukiamą esamų sklypo ribose ir gretimų pastatų veiklą ir gamybą, nepabloginant eksploatacijos sąlygų ir tokius darbus, kurie yra nesuderinti tarp Šalių, tačiau kuriuos pradėti bei vykdyti yra būtina, siekiant užtikrinti Statinio stabilumą ir pilną išbaigtumą ar išvengti nuostolių dėl nenumatytų grunto savybių ar netikėto požeminio vandens prasiveržimo bei kitų nenumatytų gamtos faktorių poveikio arba pagal Lietuvos Respublikos teisės aktuose numatytus reikalavimus, normatyvus ir reglamentus.

Statybos darbų sprendiniai tikslinami darbo projekto metu atidengus konstrukcijas, derinant su projekto vadovu.

3.2 PARUOŠIAMIEJI DARBAI

Prieš statybą Rangovo atliekami paruošiamieji darbai. Paruošiamieji darbai pateikti ir aprašyti architektūrinės dalies aiškinamajame rašte ir brėžiniuose.

Visos žemės darbų zonos turi būti aptvertos ir įrengti įspėjimo ženklai, informuojantys apie tai, jog netoliese yra pavojaus zona.

Imtis visų reikiamų priemonių apsaugoti su Statybos aikštele (statybvietyje) susisiekiantiems keliams nuo bet kokios žalos, pažeidimų ar taršos, o pažeidus atstatyti į buvusią padėtį. Rangovas įsipareigoja vykdyti žemės, kelių perkavimo darbus tik gavęs visus tam reikiamus leidimus ir įsipareigoja atstatyti iki jų perkavimo buvusią būklę;

DOKUMENTO ŽYMUO 23.02.27-TDP-BD-TS	LAPAS	LAPŲ	LADA
	4	18	170

3.3 REIKALINGI (RENGIANT DARBO PROJEKTĄ AR STATYBOS METU) TYRIMAI: ARCHEOLOGINIAI, GEOLOGINIAI IR PAN.

Archeologiniai tyrimai nereikalingi. Geologiniai tyrimai nereikalingi, apkrovos nedidindamos. Rangovas konkurso metu savo rizika ir sąskaita įsivertina esamo pastato stovį, faktišką darbų apimtį, pasitikrina medžiagų sąnaudų žiniaraštį, demontuojamų darbų apimtį, tame tarpe ir požeminių konstrukcijų ir tinklų kieki, bei kitus kiekius ir sprendinius reikalingus pilnam ir galutiniam projekto įgyvendinimui. Rangovas atsakingas už teisingą medžiagų ir darbų kiekių įsivertinimą.

3.4 ATLIEKAMI BANDYMAI IR APŽIŪROS

Sienų apžiūra:

Pastčius pastolius Rangovas kartu su Techninės priežiūros vadovu atlieka detalią ir išsamią sienų apžiūrą ir įvertina jų būklę. Visi išorės konstrukcijų įtrūkimai sutvarkomi vadovaujantis TS „Sienų įtrūkimų tvarkymas“.

Konstrukcijų bandymų atlikti nereikia.

Inžinerinių tinklų bandymai aprašyti ir pateikti inžinerinių dalių Techninėse specifikacijose.

3.5 PASLĖPTI DARBAI

Projektuotojas paslėptų darbų priėmimo dalyvauja vykdomo priežiūros sutartyje nustatyta tvarka.

Projektuotojui pareiškus norą dalyvauti paslėptų darbų priėmimo, Statybos Rangovas privalo įtraukti projektuotoją į paslėptų darbų priėmimo komisiją ir iš anksto informuoti Projektuotoją apie numatomus priduoti paslėptus darbus.

3.6 ARDYMO IR IŠMONTAVIMO DARBAI

Darbų vykdymas ir kontrolė:

Konstrukcijų išmontavimas ir ardymas turi būti atliekamas etapais pagal vykdomų darbų eigą. Išmontavimo darbų etapus, terminus ir laiką Rangovas turi iš anksto suderinti su Užsakovu ir Inžinieriumi bei gauti jų leidimą šių darbų vykdymui.

Vykdamas išmontavimo ir ardymo darbus turi būti:

Laikomasi saugaus darbo normatyvų reikalavimų vadovaujantis Lietuvoje galiojančiais norminiu dokumentu DT 5-00 Saugos ir sveikatos taisyklės statyboje .

Statybinės atliekos žemyn turi būti nuleidžiamos uždarais latakais, vamzdžiais, dėžėse konteineriuose arba panašiais nepavojingais būdais. Mesti statybines atliekas be latakų leidžiama tik iš aukščio ne didesnio kaip 3 m. Vieta į kurią metamos šiukšlės turi būti aptverta.

Transporto ir pėsčiųjų judėjimo keliai, priėjimai prie darbo vietų turi būti valomi ir tinkamai prižiūrimi.

Laistomi privažiavimo keliai ir statybos teritorija, jei vykdamas statybos darbus keliamos dulės.

Patikrinamos nepažeistos neardomos konstrukcijos ir elementai (stiprumas, pastovumas, forma ir apdaila).

Įvykus bet kokiems neardomų konstrukcijų pažeidimams, Rangovas privalo nedelsiant sustabdyti darbus ir informuoti Inžinierių. Jeigu neįvyko rimtų pažeidimų, darbai gali būti tęsiami leidus Inžinieriui. Kitu atveju Rangovas ir Inžinierius privalo veikti pagal Lietuvos statybų griūčių tyrimo taisyklės. Pagal tyrimų išvadas Rangovas turi suprojektuoti ir atlikti atstatymo ar sustiprinimo darbus. Visas išlaidas dengia Rangovas. Išmontuodamas ir išardydamas esamas konstrukcijas ir elementus Rangovas privalo kartu išmontuoti ir visus jų tvirtinimo , sandarinimo ir apdailos elementus, pašalinti visus paviršiaus (apdailos) medžiagas netinkamas pagal naują projektą, o esamus paviršius tinkamai paruošti naujai apdailai. Kad nekiltų dulkių, ardomus gaminius - drėkinti. Imtis priemonių, kad asbesto ar asbesto turinčių medžiagų dulks nepasklistų už pastatų ar darbo zonos ribų.

Fasado elementus Rangovas prieš darbų pradžią nusiima, savo patalpose saugiai sandėliuoja ir atlikus pastato apšiltinimo darbus atstato į pradinę būklę, užtikrinant jų veikimą. Pažeisti ar sugadinti elementai keičiami naujais, suderintais su Užsakovu.

3.7 KVALIFIKACINIAI REIKALAVIMAI STATYBOS RANGOVUI IR SUBRANGOVAMS

Statybos rangovu gali būti atestuota įmonė turinti Statybos produkcijos sertifikavimo centro išduotą atestatą suteikiantį teisę būti ypatingo statinio statybos rangovu gyvenamiesiems pastatams.

3.8 STATINIO STATYBOS TECHNINĖS PRIEŽIŪROS ORGANIZAVIMO IR VYKDYMO TVARKA

Užsakovas (Statytojas) techninei priežiūrai atlikti skiria (samdo) statinio statybos techninį prižiūrėtoją (bendrosios statinio statybos techninės priežiūros vadovą) fizinį ar juridinį asmenį, toliau Techninės priežiūros inžinierius. Draudžiama sudaryti sutartį techninei priežiūrai atlikti su to statinio statybos rangovu ar jo įmoneje dirbančiais fiziniais asmenimis taip pat su projektuotojais, fiziniais ar juridiniais asmenimis, turinčiais (ar turėjusiais) sutartinių santykių su rangovu dėl techninės priežiūros objekto projektavimo darbų atlikimo.

Bendrąją (bendrųjų statybos darbų) techninę priežiūrą gali atlikti vienas statinio statybos techninis prižiūrėtojas (bendrosios statinio statybos techninės priežiūros vadovas) arba jo vadovaujama priežiūros grupė.

Statinio statybos techninė priežiūra atliekama vadovaujantis STR 1.06.01:2016 „Statybos darbai. Statinio statybos priežiūra“ ir STR 1.06.01:2016, VII skyriaus, V skirsnis.

Statinio statybos techninis prižiūrėtojas savo veiklos rezultatus įformina, įrašydamas reikalavimus Statybos darbų žurnale arba pasirašydamas (vizuodamas) dokumentus (statinių statybos darbų priėmimo aktus, inžinerinių statinių,

DOKUMENTO ŽYMUO	LAPAS	LAPŲ	LAIDA
23.02.27-TDP-BD-TS	5	18	180

technologinių inžinerinių sistemų ir bendrųjų statinio inžinerinių sistemų, laikančiųjų konstrukcijų, paslėptų statinio konstrukcijų, paslėptų statybos darbų bei įrenginių bandymo aktus).

Statinio statybos techninio prižiūrėtojo parašas dokumentuose patvirtina jo reikalavimų vykdymą statinio statybos vadovui, o priimant atliktus darbus – tų darbų būtiną normatyvinę kokybę ir dokumentuose nurodytų statybos darbų kiekių atitikimą faktiniams darbų kiekiams.

Statinio statybos techninio prižiūrėtojo veikla vykdoma pagal jo ir statytojo (užsakovo) sutartį. Statinio statybos techninio prižiūrėtojo veikla prasideda sudarius techninės priežiūros sutartį (arba paskyrus statinio statybos techninį prižiūrėtoją įsakymu ar kitu tvarkomuoju dokumentu, nustatytu įmonės įstatuose) Reglamento VII skyriaus 4 skirsnio nustatyta tvarka ir tęsiasi iki statinio statybos užbaigimo akto ar deklaracijos surašymo. Techninės priežiūros sutartyje, be kitų reikalavimų, turi būti nustatytas terminas, per kurį techninis prižiūrėtojas turi pateikti statytojui (užsakovui) civilinės atsakomybės privalomojo draudimo sutarties kopiją, jos įsigaliojimo įrodymus, nurodyti draudimo įmonę, draudimo sumą ir pagrindines draudimo sąlygas.

statinio statybos techninės priežiūros

Minimalus techninės priežiūros Inžinieriaus valandų skaičius techninei priežiūrai atlikti negali būti mažesnis kaip 900 valandų, jei statybos darbų organizavimo projekto dalyje nenurodyta daugiau.

Užsakovui paprašius, techninės priežiūros Inžinierius teikia Užsakovui savaitines ar mėnesines ataskaitas su išsamia atliekamų darbų atskaita, pateikiant:

- Aktualų kalendorinį darbų grafiką;
- Foto fiksacijas;
- Priimtų darbų atskaita;
- Nepriimtų darbų atskaita su išsamia informacija, kad atlikta blogai ir
- Vizitų objekte atskaitą, nurodant kurią dieną ir valandą buvo atliekamas patikrinimas ir valandų skaičius

3.9 SAUGAUS DARBO, GAISRINĖS SAUGOS, APLINKOS APSAUGOS, TINKAMŲ DARBO HIGIENOS SĄLYGŲ STATYBVIETĖJE IR STATOMAME STATINYJE UŽTIKRINIMO REIKALAVIMAI; TREČIŲJŲ ASMENŲ INTERESŲ APSAUGA STATYBOS METU

Garantuoti saugų darbą, priešgaisrinę ir aplinkos apsaugą bei darbo higieną Statybos aikštelėje (statybvietyje), visapusiškai pasirūpinti visų asmenų, turinčių teisę būti Statybos aikštelėje (statybvietyje), saugumu ir palaikyti tvarkingą jos būklę, užtikrinti, kad pašaliniai asmenys nebūtų Statybos aikštelėje (statybvietyje); darbų apsaugai, visuomenės saugumui ir patogumui užtikrinti savo sąskaita parūpinti ir prižiūrėti apšvietimą, apsaugą, apsaugos aptvarus, įspėjamuosius ženklus bei imtis visų reikiamų aplinkos apsaugos priemonių Statybos aikštelėje (statybvietyje) ir už jos ribų, užtikrinti, kad visi ugnies darbai būtų vykdomi pagal galiojančių „Bendrųjų priešgaisrinių saugos taisyklių“ reikalavimus bei atsakyti už visas šių reikalavimų nesilaikymo pasekmes, nedaryti žalos ir netrukdyti tretiesiems asmenims, neteršti aplinkos ir nekelti triukšmo dėl priežasčių, kurios susidaro dėl Rangovo darbo, tai pat kitaip nepažeisti trečiųjų asmenų interesų.

Imtis visų reikiamų priemonių apsaugoti su Statybos aikštele (statybvietyje) susisiekiantiems keliams nuo bet kokios žalos, pažeidimų ar taršos, o pažeidus atstatyti į buvusią padėtį. Rangovas įsipareigoja vykdyti žemės, kelių perkavimo darbus tik gavęs visus tam reikiamus leidimus ir įsipareigoja atstatyti iki jų perkavimo buvusią būklę.

Saugaus darbo, gaisrinės saugos, aplinkos apsaugos tinkamų darbo higienos sąlygų statybvietyje ir statomame statinyje ir trečiųjų asmenų interesų apsauga statybos metu užtikrinama, vadovautis:

- Saugos ir sveikatos taisyklėmis statyboje DT 5-00;
- darboviečių įrengimo statybvietyse nuostatais;
- statybinių atliekų tvarkymo taisyklėmis.

Pirmosios pagalbos priemonės turi būti visose vietose, kuriose jos reikalingos pagal darbo sąlygas. Jų laikymo vietas turi būti pažymėtos, gerai matomos ir lengvai pasiekiamos.

Matomose vietose turi būti aiškiai nurodyti gelbėjimo tarnybų (greitosios medicinos pagalbos, gaisrinės ir avarinės dujų tarnybos) telefono numeriai ir adresai.

Statybos aikštelėje įrengiami priešgaisriniai stendai, skydai su gesintuvais ir kitais gaisrų gesinimo įrankiais. Be to, priešgaisriniai stendai įrengiami ir statomame pastate.

Įvažiavimo į statybos aikštelę vietoje įrengiamas skydas su įspėjamaisiais ir draudžiamaisiais ženklais.

Statybvietyje paženklinta saugos ir sveikatos ženklais, tam kad darbuotojai suvoktų saugos ir sveikatos darbo vietoje riziką ir galėtų jos išvengti. Ženkliai išdėlioti ten kur pavojingų vietų negalima pakankamai apriboti techninėmis ir kolektyvinėmis priemonėmis.

Pagrindiniai naudojamieji ženklai:

Draudžiamieji:

- naudoti atvirą ugnį ir rūkyti draudžiama;
- rūkyti draudžiama;
- pašaliniais įeiti draudžiama.

Įspėjamieji:

- įspėjamas apie elektros srovės pavojų;
- įspėjimas apie degiąją medžiagą;
- įspėjimas apie bendrojo pobūdžio pavojų;
- įspėjimas apie pakeltą krovinį;
- įspėjimas apie pavojų nukristi.

DOKUMENTO ŽYMUO 23.02.27-TDP-BD-TS	LAPAS	LAPŲ	LADA
	6	18	190

Įpareigojamieji:

- būtina dėvėti apsauginį šalną;
- būtina dėvėti apsauginius batus;
- būtina prisirišti apsauginėmis priemonėmis.

Taip pat evakuaciniai, gaisrinių saugos priemonių, informaciniai.

Tam, kad darbuotojai nepatektų į pavojingas zonas naudojamos apsauginės tvorelės arba „STOP“ juosta.

Rangovinė organizacija darbų eigoje gali papildyti arba keisti statybos organizavimo projekte priimtus sprendimus, jei tai nepakenks statybos darbų kokybei, o taip pat nepažeis darbo saugos, priešgaisrinės apsaugos ir aplinkos apsaugos reikalavimų.

DARBŲ SAUGA. Statinio statybos teritorija ir statybvietės darbo vietos turi atitikti darbuotojų saugos ir sveikatos reikalavimus, nustatytus socialinė apsaugos ir darbo ministro ir aplinkos ministro patvirtintose Darboviečių įrengimo statybvietėse nuostatuose.

Atlikdamas darbus rangovas vykdo visus saugos reikalavimus nurodytus atitinkamose taisyklėse:

- DT 5-00 “Saugos ir sveikatos taisyklės statyboje”;
- Darboviečių įrengimo statybvietėje nuostatai”;
- Potencialiai pavojingų įrenginių priežiūros įstatymas (Žin., 2010, Nr. 89-2742);
- Pavojingi darbai LR VR 2002-09-06 nut. Nr.1386;
- Mokymo ir atestavimo darbuotojų saugos ir sveikatos klausimais bendrieji nuostatai 2011 m. birželio 17 d. įsakymu Nr. A1-287/V-611/VŽ 2011 Nr.76-3683/

Statinio statybos saugos ir sveikatos darbe koordinatorių skiria statytojas arba rangovas /tarpusavio susitarimu/. Apie statybos pradžią būtina pranešti VDI teritoriniam skyriui, 10 dienų laikotarpyje.

Prieš statybos darbų pradžią veikiančios įmonės teritorijoje statybos rangovas privalo įforminti aktą - leidimą, kuriame turi būti numatytos priemonės, užtikrinančios darbų saugą, vadovaujantis DT 5-00 “Saugos ir sveikatos taisyklės statyboje” (I priedas).

Darbo vietoje naudojamos darbo priemonės turi atitikti darbuotojų saugos ir sveikatos apsaugos reikalavimus, nustatytus socialinės apsaugos ir darbo ministro patvirtintose Darbo įrenginių naudojimo bendruosiuose nuostatuose, reikalavimus, nustatytus kitais darbuotojų saugos ir sveikatos norminiais aktais bei saugaus naudojimo reikalavimus, nurodytus darbo priemonių gamintojo dokumentuose.

Darbų vykdymui pavojingose zonose, kuriose nuolat veikia ar gali veikti (atsirasti) rizikos veiksniai, nepriklausantys nuo atliekamų darbų pobūdžio, turi būti išduota paskyra-leidimas. Turi būti sudarytas darbo vietų ir darbų, atliekamų tik pagal paskyrą-leidimą, sąrašas. Sąrašą tvirtina darbdavys. Paskyrą - leidimą darbų vadovui išduoda darbdavio paskirtas. Jis privalo kontroliuoti, kad būtų įgyvendintos paskyroje - leidime nurodytos darbuotojų saugos ir sveikatos priemonės. Darbų vadovas privalo supažindinti darbuotojus su būtinomis saugos ir sveikatos priemonėmis ir instruktavimą įforminti paskyroje - leidime.

Rangovas statybos metu turi paskirti atsakingą asmenį už darbuotojų saugos ir sveikatos reikalavimų laikymąsi statybvietėje, kuris būtų atestuotas darbuotojų saugos ir sveikatos klausimais kaip to reikalauja Mokymo ir atestavimo darbuotojų saugos ir sveikatos klausimais bendrieji nuostatai. Minėtos kvalifikacijos darbuotojas statybvietėje atlieka darbuotojų instruktavimą darbo vietoje ir supažindina su kitais reikalingais darbuotojų saugos ir sveikatos reikalavimais statybos objekte.

Papildomo ar tikslinio instruktavimo metu darbuotojas turi būti supažindinamas su saugiais veikimo būdais, nurodomais instrukcijoje ar atskirose instrukcijų dalyse, punktuose, darbų vykdymo technologijos projektuose, technologinėse kortelėse, darbų vykdymo aprašuose, darbų atlikimo schemose, darbo priemonės dokumentuose, cheminių medžiagų saugos duomenų lapuose, kituose dokumentuose, informuojamas apie profesinę riziką ir jos pokyčius darbo vietoje, apie saugius užduoties atlikimo būdus.

Statybvietėje darbuotojai, dirbantys pavojingus darbus (krovinių tvarkymas rankomis, darbas su cheminėmis medžiagomis ir kt.) turi būti apmokyti vadovaujantis Mokymo ir atestavimo darbuotojų saugos ir sveikatos klausimais bendraisiais nuostatais. Darbuotojai dirbantys su potencialiai pavojingais įrenginiais turi turėti atitinkamą kvalifikaciją.

Statomame pastate esminiai darbų saugos sprendiniai turi būti numatyti sudaromuose statybos darbų technologijos projektuose ir pažymėti statyviečių planuose. Šiuose dokumentuose, atsižvelgiant į pastatų statybos poreikius, numatomos tokios darbų saugos priemonės:

- a) montavimo mechanizmų išdėstymas, jų darbo vietų aprūpinimas elektra, vandeniu, šiluma ir kt. ištekliais, jų darbo ir saugos zonų nustatymas;
- b) įvažos į statybvietę, keliai ir takai statybvietėje, priemonės darbininkams patekti į darbo vietas;
- c) medžiagų ir konstrukcijų laikymo vietos, jų sandėliavimo bei pristatymo į darbo vietą būdai;
- d) laikinų buitinių, administracinių sanitarinių ir gamybinių patalpų sudėtis ir jų išdėstymas;
- e) darbo vietų organizavimas ir visų būtinų darbams vykdyti priemonių parinkimas (pastoliai, klotiniai, kopėčios, pavojingų darbo vietų aptvarai ir kt.);
- f) jei darbo vietos įrengtos aukštai, būtina numatyti laikiną aptvarą, apsauginių diržų ir linų tvirtinimo vietas, kritimo blokavimo priemonės, priemones darbuotojams užlipti, nuotolinio valdymo kroviniams kelti ir ryšio priemones;
- g) krovinių keliamoji įranga, krovinių užkabinimo schemas;
- h) darbo saugos priemonių ir įrangos brėžiniai arba tipinių brėžinių sąrašas;
- i) pavojingų ir kenksmingų darbų vykdymas išduodant paskyrą – leidimą;
- j) darbų atlikimo ypatumai šaltu ir šiltu oru;
- k) statybvietės aptvėrimas ir apšvietimas.

Statybos aikštelėje turi būti užtikrintas:

DOKUMENTO ŽYMUO	LAPAS	LAPŲ	LAIDA
23.02.27-TDP-BD-TS	7	18	20

- visų statybinių elektros prietaisų įžeminimas;
- mechanizmų besisukančių dalių aptverimas;
- pakankamas ir saugus darbo vietų apšvietimas tamsiuoju paros metu;
- kenksmingų garų, dujų ar dulkių priemaišų ore nebuvimas;
- visų elektros įtaisų dalių su srove(neizoliuoti laidai, kirtiklių ir saugiklių kontaktai, gnybtai) apsaugojimas tinkamais aptvarais.

Darbų saugos reikalavimai:

- transporto judėjimo greitis teritorijoje turi būti 10 km/val., patalpoje 5 km/val.;
- naudojami potencialiai pavojingi įrenginiai turi būti nustatyta tvarka patikrinti ir techniškai tvarkingi kaip to reikalauja Kėlimo kranų naudojimo taisyklės (Žin., 2010, 112-5717) bei Potencialiai pavojingų įrenginių priežiūros įstatymas (Žin., 2010, Nr. 89-2742). Potencialiai pavojingų įrenginių valdymui ir priežiūrai skiriami reikiamos kvalifikacijos ir tinkamai apmokyti darbuotojai;
- visos statybvietėje naudojamos priemonės darbo vietai paaukštinti (pastoliai, kopėčios ir pan.) ir jų naudojimas turi atitikti standartų reikalavimus;
- pastoliai ir kopėčios turi būti periodiškai apžiūrimi ne rečiau kaip kartą per 10 dienų.
- draudžiama kelti krovinį, kurio svoris didesnis už kraną keliamąją galią;
- draudžiama žmonėms būti po montuojama konstrukcija;
- konstrukcijų montavimo zonoje kitus darbus vykdyti draudžiama;
- medžiagos, gaminiai ir priemonės sandėliuojamos tam skirtose vietose, pagal sandėliavimo schemas;

Aplink statomą pastatą atsižvelgiant į aukštį, iš kurio gali kristi krūviai, nustatomos pavojingos zonos, Jos aptveriamos signaliniais aptvarais, kurie turi perspėti žmones apie galimą pavojų aptvertoje teritorijoje.

Galimas krovinio kritimo aukštis, m	Mažiausias perkeliama (krentančio) krovinio nuolėkio atstumas, m	
	krovinio, perkeliama kranu,	daiktų kritimo nuo statinio atveju
	kritimo atveju	
iki 10	4	3,5

Aikštelėje /jei darbai vykdomi už aikštelės ribų/ turi būti reikiami užrašai, įspėjamieji ženklai, instrukcijos apie darbų saugos reikalavimus šioje statybvietėje.

Rangovas darbus vykdo pagal parengtą ir suderintą statybos darbų technologijos /vykdymo/ projektą /technologines korteles/.

GAISRINĖ APSAUGA. Gaisrinės apsaugos klausimais griežtai vadovautis:

- Gaisrinės saugos pagrindiniai reikalavimai;
- Visuomeninių pastatų gaisrinės saugos taisyklės
- Bendrosios priešgaisrinės saugos taisyklės;
- Kitais norminiais dokumentais ir taisyklėmis.

Statybvietėje įrengiamas priešgaisriniai standai / skydai su gesintuvais ir kitais gaisrų gesinimo įrankiais/.

Aikštelėje turi būti reikiami užrašai, įspėjamieji ženklai, instrukcijos apie priešgaisrinius reikalavimus šioje statybvietėje.

Išorės gaisrų gesinimui vandenį panaudoti iš esamų hidrantų.

Rangovas ekstremalių situacijų atveju turi paruošti dirbančiųjų žmonių evakuacijos planą ir iškabinti matomoje vietoje.

APLINKOS APSAUGA. Statybos darbai vykdomi prisilaikant aplinkos apsaugos norminių reikalavimų ir taisyklių. Susidarančių atliekų kiekis pateiktas pasirengimo statybai ir statybos darbų organizavimo projekto dalyje.

Statybos aikštelė rangovo turi būti pastoviai tvarkoma. Šiukšlės turi būti kaupiamos konteineriuose: atskirai buitiniams atliekoms, atskirai statybos atliekoms ir cheminių medžiagų atliekoms. Šiukšlės ir buitinės nuotekos rangovo turi būti savalaikiai išvežamos.

Statybinės atliekos tvarkomos vadovaujantis LR atliekų įstatymo Nr.VIII-787 31 straipsnyje nustatyta tvarka.

Statybinės atliekos statybos proceso metu rūšiuojamos į:

- tinkamas naudoti vietoje atliekas: betono, medienos, metalo gaminių, termoizoliacinių medžiagų ir kt. nedegių gaminių/, kurias planuojama panaudoti aikštelių, pravažiamųjų, takų, dangų pagrindams įrengti, teritorijų tvarkymui – įrengimui ar priklausinių statybai;
- tinkamas perdirbti atliekas: betono, bituminių medžiagų/ baigiantis statybai pristatomos į perdirbimo gamyklas perdirbimui;
- netinkamas naudoti ir perdirbti atliekos: statybinės šiukšlės ir atliekos, tarp jų tara ir pakuotės, užterštos kenksmingomis medžiagomis/ išvežamos į šiukšlių sąvartynus.

Statybinės atliekos statybos metu iki jų išvežimo ar panaudojimo kaupiamos ir saugomos aptvertoje statybos teritorijoje, konteineriuose ar kitoje uždaroje talpykloje.

DOKUMENTO ŽYMUO	LAPAS	LAPŲ	LAIDA
23.02.27-TDP-BD-TS	8	18	210

Statybinių atliekų turėtojas nusprendžia, kaip ir kurią tvarkymo vietą bus gabenamos atliekos /tai gali atlikti spec. įmonės/. Taip pat jis atsako už tvarkingą jų pakrovimą ir pristatymą į sąvartyną. Statybines atliekas gali priimti ir apdoroti, tik įmonė turinti sertifikatą, šių darbų vykdymui.

Statytojas, baigęs statybą, priduodamas statinį, priėmimo komisijai, pateikia dokumentus apie faktinį, susidariusių atliekų, netinkamų naudoti ir perdirbti, pristatymą į oficialų sąvartyną.

Vykdamas darbus, prižiūrėti statybos aikštelę, kelius bei greta statybos objektų esančias gatves ir šaligatvius. Statybos aikštelėje įrengti laikiną ratų plovimo įrenginį. Esant sausiams bei vėjautiems orams, drėkinti statybos. Automobilių ratai turi būti prieš išvažiuojant iš statybų teritorijos valomi ir plaunami.

Rangovas privalo visomis priemonėmis saugoti statybos teritoriją nuo užterštumo, nes už tuos pažeidimus atsako pagal baudžiamosios, administracinės ir materialinės atsakomybės įstatymus.

3.10 KITI REIKALAVIMAI IR NURODYMAI

Pagal LR Statybos įstatymo 12 str. 11p. Statytojas (užsakovas) privalo tuo atveju, kai statinį projektuojant arba statant dalyvauja daugiau negu vienas rangovas, paskirti vieną ar kelis saugos ir sveikatos koordinatorius, kurie turi užtikrinti, kad statinio projekte būtų numatyti darbuotojų saugos ir sveikatos reikalavimai; statybos metu koordinuoti ir kontroliuoti norminiuose teisės aktuose nustatytų darbuotojų saugos ir sveikatos reikalavimų įgyvendinimą.

Pagal darboviečių įrengimo statybvietėse nuostatus statinio statybos saugos ir sveikatos darbe koordinatorius yra fizinis ar juridinis asmuo, kuriam statytojas (užsakovas) arba statinio statybos valdytojas paveda statybos metu vykdyti nurodytas pareigas:

- koordinuoja reikalavimų, nustatytų statinio projekte bei statybos darbų technologijos projekte, bei kitų priemonių, susijusių su nelaimingų atsitikimų darbe ir profesinių ligų prevencija, įgyvendinimą statybvietėje ir statinio statybos metu;
- koordinuoja darbdavių ir, jei reikia, savarankiškai dirbančių asmenų veiklą, kad jie vykdytų šių Nuostatų 16 punkte nurodytas pareigas ir, jei reikia, statinio projekte bei statybos darbų technologijos projekte numatytas priemones;
- atsižvelgdamas į darbų eigą ir atsiradusius pakitimus, koreguoja darbuotojų saugos ir sveikatos priemones, nustatytas statybos darbų technologijos projekte bei kitus dokumentus;
- organizuoja darbdavių, įskaitant ir vienas kitą keičiančius toje pačioje statybvietėje, bendradarbiavimą, keitimąsi informacija apie įgyvendinamas prevencijos priemones ir jų veiklos koordinavimą, vykdamas nelaimingų atsitikimų ir profesinių ligų prevenciją, taip pat organizuoja darbdavių ir savarankiškai dirbančių asmenų bendradarbiavimą;
- kontroliuoja statybvietėje nustatytų darbo tvarkos taisyklių laikymąsi;
- imasi priemonių, kad statybvietėje būtų tik tie asmenys, kurie turi tokią teisę.

4 NURODYMAI IR REIKALAVIMAI PROJEKTO IR STATYBOS DOKUMENTŲ PARENGIMUI

4.1 STATINIO PROJEKTO EKSPERTIZĖS BŪTINUMAS

Modernizuojamas pastatas priskiriamas ypatingiems statiniams.

Projekto bendroji ekspertizė atliekama, kadangi statinys priskiriamas ypatingų statinių kategorijai ir yra įrašytas į valstybės investicijų programą.

Projekto bendrosios ekspertizės aktas pateikiamas Bendrojoje projekte dalyje.

4.2 STATYBOS DARBŲ TECHNOLOGIJOS PROJEKTO BŪTINUMAS IR APIMTIS

Pagal STR 1.06.01:2016 „Statybos darbai. Statinio statybos priežiūra“ XI, 43 p. Statybos darbų technologijos projektas privalomas statant, modernizuojant ar kapitališkai remontuojant ypatingus statinius, statinius saugomose teritorijose, statinius apsaugos zonose, nustatytoje įstatymais ir Vyriausybės nutarimais, taip pat atliekant statybos darbus sudėtingomis sąlygomis, veikiančios įmonės (kito objekto) ar veikiančių inžinerinių tinklų bei susisiekimo komunikacijų teritorijose bei tretiesiems asmenims priklausančiuose sklypuose, taip pat atliekant žemės darbus greta esamų statinių, po vandeniu, po žeme ir pan. Statybos darbų technologijos projektą rengia rangovas, arba paveda tai atlikti statinio statybos vadovui.

Pagal 45 p. Statybos darbų technologijos projekto sudėtis priklauso nuo konkretaus statinio sudėtingumo, paskirties, žemės sklypo.

Statybos darbų technologijos projektą parengia statinio statybos rangovas (subrangovas) iki statybos darbų pradžios. Rengiant statybos darbų technologijos projektą, privaloma vadovautis statinio projektu, projekto sprendiniais, statybos techniniais reglamentais, įmonės statybos taisyklėmis ir kitais galiojančiais normatyviniais dokumentais. Statybos darbų technologijos projekte turi būti pateikti konkretūs darbuotojų saugos ir sveikatos užtikrinimo sprendiniai. Jais negali būti nuorodos ar ištraukos iš darbuotojų saugos ir sveikatos teisės aktų bei normatyvinių dokumentų.

1. Bendruoju atveju Statybos darbų technologijos projektą sudaro:

- 1.1. aiškinamasis raštas;
- 1.2. statybos situacijos schema;
- 1.3. statybvietės planas;

DOKUMENTO ŽYMUO 23.02.27-TDP-BD-TS	LAPAS	LAPŲ	LAIDA
	9	18	220

- 1.4. statinio vertikaliojo pjūvio su pastatytais kėlimo kranais schema;
 - 1.5. statybos darbų atlikimo kalendorinis grafikas;
 - 1.6. statybos darbų technologinės kortelės;
 - 1.7. technologinės schemos yra technologinių kortelių sudedamosios dalys arba atskiri techniniai dokumentai technologinėms operacijoms atlikti.
2. Atskirų statybos darbų technologijos projektas rengiamas, kai pagal rangos sutartį ruošiamasi atlikti statybos ir/ar specialiuosius statybos darbus esamuose statiniuose. Tokį projektą sudaro:
- 2.1. aiškinamasis raštas;
 - 2.2. statybvietės planas (jei yra reikalingas);
 - 2.3. statybos darbų atlikimo kalendorinis grafikas;
 - 2.4. technologinės kortelės (technologinės schemos).

4.3 PRIORITETO TVARKA TARP BRĖŽINIŲ, SPECIFIKACIJŲ IR KITŲ DOKUMENTŲ

Ši specifikacija turi būti skaitoma drauge su likusia projekto dalimi. Jei kokių pakeitimų atsiranda nuostatuose, teisiniuose dokumentuose, standartuose ir t.t., viršenybė nustatoma taip:

- Techninės specifikacijos;
- Aiškinamieji raštai;
- Brėžiniai;
- Sąnaudų kiekių žiniaraščiai.

Tačiau Rangovas turi informuoti Projekto vadovą apie visus tokius neatitikimus" prieš nusprenddamas apie konkrečią interpretaciją, ypač teisinių dokumentų, vietinių nuostatų ar standartų atžvilgiu. Rangovas turi atkreipti Projekto vadovo dėmesį į visus didesnius neatitikimus prieš sprenddamas apie konkrečią interpretaciją bei priimant sprendimą. Projekto vadovas pasilieka teisę nuspręsti kokių dokumentu vadovautis.

4.4 SPECIFINIŲ IR NAUJŲ KONSTRUKCIJŲ, INŽINERINIŲ SISTEMŲ IR ĮRENGINIŲ NAUDOJIMO INSTRUKCIJOS

Pastato ir išorinių įrenginių tolimesniam naudojimui, Rangovas turi pateikti tris tokių dokumentų rinkinius:

- Veikimo principą ir sistemos aprašymą
- Visus sertifikatus, tame tarpe Lietuvos sertifikatus, bandymo protokolus, medžiagų saugos ir atitikties dokumentus, tikrinimo ataskaitas
- Išorės apdailos priežiūros instrukciją.
- Vidaus paviršių medžiagų valymo instrukciją
- Gamintojo priežiūros instrukciją įrangai, įrenginiams, sistemoms ir medžiagoms
- Statinio eksploatavimo instrukciją
- Tiekėjų ir subrangovų sąrašus su adresais, telefonais, fakais, elektroniniais laiškais (e-mail'ais).

Aukščiau išvardinti reikalavimai yra privalomi visiems subrangovams ir jų medžiagoms bei įrengimams. Dokumentacija turi būti sukomplektuota bylose ir sutvarkyta pagal turinį, laikantis šioje specifikacijoje pateikiamos kodavimo sistemos.

Visos naudojimosi instrukcijos ir brėžiniai turi būti lietuvių kalba.

4.5 INŽINERINIŲ TINKLŲ GEODEZINĖS NUOTRAUKOS

Statybos metu statybinė organizacija /rangovas, subrangovas/ privalo vykdyti SMD geodezinę kontrolę, kurią sudaro:

- geodezinis /instrumentinis inžinerinių komunikacijų faktinės padėties plane tikrinimas jų montavimo metu;
- geodezinė nuotrauka, kurioje užfiksuota inžinerinių komunikacijų faktinė padėtis plane, atlikus jų montavimą.

Geodezinė /instrumentinė/ kontrolė vykdoma visoms požeminėms ir antžeminėms komunikacijoms ir konstrukcijoms. Faktinė konstrukcijų padėtis plane ir pagal aukštį, jų vertikalumas, horizontalumas arba duotas, nukrypimo kampas, plokštumų sutapimas, taip pat įdėtinių detalių įdėjimo vieta ir jų padėtis statybinės organizacijos turi būti kontroliuojama visuose statybos etapuose.

Vykdydamas geodezinę SMD darbų atlikimo kontrolę – nukrypimai gali būti ne didesni, negu juos numato statybinės normos ir taisyklės, valstybiniai standartai.

4.6 BRĖŽINIAI IR TECHNINĖS SPECIFIKACIJOS SU UŽRAŠU „TAIP PASTATYTA“ IR T. T.

Baigus darbus ir pridudant statybą Rangovas Techninės priežiūros inžinieriui turi pateikti: darbo projektą, technines specifikacijas, išpildomuosius brėžinius, dokumentaciją su visais įneštais pakeitimais, papildymais, išmatavimais, debitais ir kt. patikslinimais natūroje, su užrašu „Taip pastatyta“.

DOKUMENTO ŽYMUO 23.02.27-TDP-BD-TS	LAPAS	LAPŲ	LAIDA
	10	18	230

4.7 PROJEKTO DALIŲ SPRENDINIŲ KEITIMO GALIMYBĖS, TVARKA IR ĮFORMINIMAS

Rangovas projekte nurodytas konkretaus gamintojo medžiagas gali keisti į kito gamintojo ne prastesnių savybių medžiagas, keitimus susiderinęs su projekto autoriumi.

Pagal STR 1.04.04:2017 „Statinio projektavimas, projekto ekspertizė“ VI sk. projektas keičiamas papildomos sutarties su Projektuotoju ir Statytojo patvirtintos papildomos Techninės užduoties pagrindu. Projekto keitimus ir (ar) papildymus atlieka Projektą parengęs Projektuotojas.

Projekto sprendinių pakeitimai privalo atitikti Reglamente (ES) Nr. 305/2011 [5.17] nurodytus esminius statinių reikalavimus, normatyvinių statybos techninių ir normatyvinių statinio saugos ir paskirties dokumentų reikalavimus.

Kai po statybą leidžiančio dokumento išdavimo keičiami Statybos įstatymo 2 straipsnio 11 dalyje nurodyti esminiai projekto sprendiniai ir rengiamas naujos laidos projekto sprendinių dokumentas (-ai), turi būti atlikta pakeisto projekto ekspertizė (kai privaloma), pakeistas projektas patvirtintas (kai privaloma), pakeistam projektui gautas naujas statybą leidžiantis dokumentas [5.39].

Visais kitais atvejais, atliktiems projekto sprendinių pakeitimams turi pritarti statytojas.

Atlikti Projekto sprendinių pakeitimai privalo atitikti normatyvinių statybos techninių ir normatyvinių statinio saugos ir paskirties dokumentų reikalavimus.

Rangovas statybos metu projekte nurodytas konkrečias statybines medžiagas ir sprendinius gali keisti į lygiavertes medžiagas ir sprendinius, neprieštaraujančius pirkimo sąlygoms ir projektavimo užduočiai. Atliktiems Projekto sprendinių pakeitimams turi pritarti Projekto vadovas ir Užsakovas. Projekto sprendinių pakeitimai privalo atitikti normatyvinių statybos techninių ir normatyvinių statinio saugos ir paskirties dokumentų reikalavimus.

Projekto keitimai, papildymai ir taisymai atliekami parengiant naujos laidos projektinių sprendinių dokumentą, suteikiant šiam dokumentui naują laidą. Jei Projekto dokumentai keičiami, papildomi ir taisomi kelis kartus, kiekvieną kartą dokumentui suteikiama nauja laida. Projekto dokumentų keitimai, papildymai ir taisymai įforminami LST 1516 nustatyta tvarka. Pakeisti, papildyti ar pataisyti Projekto naujos laidos dokumentai pasirašomi reglamentų nustatyta tvarka.

Projektas įforminamas, komplektuojamas ir perduodamas Statytojui LST 1516, STR 1.05.01:2017, kitų reglamentų, standartų ir projektavimo darbų rangos sutarties nustatyta tvarka. Atskiru tomu ar atskira byla komplektuojamos šios Projekto dalys: bendroji.

5 BENDRIEJI REIKALAVIMAI STATYBOS PRODUKTAMS (GAMINIAMS IR MEDŽIAGOMS), ĮRENGINIAMS, DARBAMS IR BENDROJI JŲ PRIĖMIMO STATYBVIETĖJE TVARKA**5.1 NURODYMAI DĖL STATYBOS PRODUKTŲ (GAMINIŲ IR MEDŽIAGŲ), ĮRENGINIŲ PRIVALOMOS ATITIKTIES TECHNINĖSE SPECIFIKACIJOSE NURODYTIEMS REIKALAVIMAMS, GALIMYBĖ IR SĄLYGOS KEISTI LYGIAVERČIAIS**

Visi statybiniai gaminiai, medžiagos ir priedai turi atitikti nurodytus dokumentacijoje ir turi būti nauji.

Visiems nukrypimams nuo specifikacijos turi būti gautas Techninės priežiūros inžinieriaus sutikimas.

Užsakovas turi teisę atmesti medžiagą ar įrangą, be jokių papildomų išlaidų Rangovui jei ji neatitinka specifikacijos ar estetikai keliamų reikalavimų. Tokiu atveju, Rangovas turi pateikti kitas medžiagas ir įrengimus, kurie atitinka specifikaciją ir kurių pageidauja Užsakovas.

Rangovas turi pateikti visos šioje specifikacijoje apibūdintos technologinės, mechaninės dalies ir elektros įrangos katalogus ir standartų dokumentus Užsakovo ir Techninės priežiūros inžinieriaus peržiūrai.

Rangovas neturi užsakyti pagrindinės įrangos, kol negavo Užsakovo patvirtinimo.

Rinkdamas komponentus medžiagas, Rangovas turi atsižvelgti į poreikį nepanašius kontaktuojančius metalus apsaugoti nuo korozijos.

Rangovas užtikrina, kad visa jo pateikta įranga be struktūrinių pakeitimų gali būti sumontuota projekto dokumentuose nurodytoje padėtyje. Nebus atsižvelgiama į jokių reikalavimus apmokėti papildomas išlaidas, atsiradusias dėl parūpintos netinkamo dydžio įrangos modifikavimo.

5.2 NENAUDOTINOS MEDŽIAGOS (SU ASBESTU AR CHEMINIAIS PRIEDAIS IR PAN.)

Draudžiama naudoti medžiagas, kurių sudėtyje yra asbesto, kancerogenų, polifluorangliavandenilių (pvz. teflono), švino, švino druskų, kadmio druskų, chromo druskų, gyvsidabrio druskų ir nikelio druskų. Nerekomenduojama naudoti akrilnitrilo polimerų (pvz. kaučiuko, ABS plastiko), chlorpreno kaučiuko (pvz. neoprene), poliacetatu, poliuretanu, polivinilchloridų, polivinilidenechlorido, polivinilfluorido, aromatinių poliamidų, halogenidinių angliavandenilių, poliamidų. Nerekomenduojamos medžiagos negali būti kitų medžiagų sudėtyje, pvz. gumoje, klijuose, laminuotoje medienoje.

DOKUMENTO ŽYMUO 23.02.27-TDP-BD-TS	LAPAS	LAPŲ	LAIDA
	11	18	240

5.3 STATYBOS PRODUKTŲ (GAMINIŲ IR MEDŽIAGŲ), ĮRENGINIŲ KOKYBĘ ĮRODANTYS PRIVALOMIEJI DOKUMENTAI (ATITIKTIES SERTIFIKATAI, ATITIKTIES DEKLARACIJOS)

Vadovaujantis LR AM įsakymu „Dėl reglamentuojamų statybos produktų sąrašo patvirtinimo“ 2018 m. birželio 27 d. Nr. D1-601, Lietuvos Respublikos rinkai tiekiami statybos produktai, nurodyti Reglamentuojamų statybos produktų sąrašė ir neturintys darniųjų techninių specifikacijų, turi turėti gamintojo išduotą eksploatacinių savybių deklaraciją (lietuvių kalba), parengtą vadovaujantis statybos techninio reglamento STR 1.01.04:2015 „Statybos produktų, neturinčių darniųjų techninių specifikacijų, eksploatacinių savybių pastovumo vertinimas, tikrinimas ir deklaravimas.

Gaminių ir medžiagų kokybės reikalavimai: Visi gaminiai, medžiagos turi atitikti specifikacijoje ir brėžiniuose nurodomus kokybės reikalavimus. Jų įpakavimai ar pristatymo dokumentai turi nurodyti kokybę arba tokia pati informacija turi būti nurodoma koku nors kitu būdu.

Specifikacijoje bendrieji kokybės reikalavimai. Tokiu atveju, jei konkrečiai nebus nurodyta medžiaga, pvz. nenurodant medžiagos pavadinimo ar standarto, prieš ją perkant ji turės būti pateikiama Užsakovo patvirtinimui.

statybos produktų (gaminių ir medžiagų) kokybės kontrolė, pvz., gamybos vietoje pagal ISO 9001; statybvietėje – pasirinktinė kontrolė;

Gaminiai ir medžiagos, turintys nurodytą patvirtinimo tipą ir standartą, bei kokybės kontrolė: Jei reikalaujama, kad naudojami gaminiai ir medžiagos būtų nurodyto tipo ar standarto arba jie yra įtraukti į oficialią kokybės kontrolės procedūrą jie turi turėti tipo patvirtinimo liudijimą, atitikimo standartui ar oficialų kokybės kontrolės patvirtinimą. Tipo patvirtinimo ir atitikimo standartui liudijimai negali būti atskiriami nuo produktų, o identifikacija turi būti visiškai aiški.

5.4 STATYBOS PRODUKTŲ (GAMINIŲ IR MEDŽIAGŲ) PAVYZDŽIAI, JŲ APROBAVIMO TVARKA

Pavyzdžių aprobavimo būdai turi būti suderinti su Techninės priežiūros inžinierius.

Gaminių ir medžiagų pavyzdžiai. Konkrečiai specifikacijoje nurodytų gaminių ir medžiagų pavyzdžiai turi būti pateikti Užsakovui ir Techninės priežiūros inžinieriui iki darbo pradžios patvirtinimui gauti.

Nuolatiniam sulyginimui su galutiniais produktais naudojami pavyzdžiai turi būti laikomi iki pat darbų užbaigimo.

Atliktini ar pateiktini pavyzdžiai yra nurodyti specifikacijoje.

Rangovas turi įrengti pavyzdžių kambarį statybos aikštelėje.

Ruošinių gamyba. Rangovas savo sąskaita turi užtikrinti Techninės priežiūros inžinieriui, bet kuriuo darbo metu, laisvą patekimą į dirbtuves ar kitas gamybinės patalpas kuriose gaminami, ruošiami ar surinkinėjami gaminiai ir elementai. Rangovas Techninės priežiūros inžinieriui prašant turi pateikti visą reikiamą įrangą kokybės kontrolei. Kokybės tikrinimo įrangą Rangovas laiko darbo vietoje ir yra atsakingas už savalaikius įrangos patikrinimus bei rodmenų teisingumą.

5.5 STATYBOS PRODUKTŲ (GAMINIŲ IR MEDŽIAGŲ) GABENIMO, SAUGOJIMO SĄLYGOS IR T. T.

Pakavimas, transportavimas, tarpinis saugojimas: Transportavimo ir tarpinio saugojimo metu visi gaminiai ir medžiagos turi būti deramai uždengti ir supakuoti. Ant kiekvieno paketo turi būti nurodytas jo turinys. Jei pristatomos prekės yra birios ir nepakuotos, numeris, rūšis, ir kokybė turi būti nurodyti pristatymo pranešime.

Gaminių ir medžiagų pristatymai: Gaminių ir medžiagų pristatymą reikia koordinuoti pagal statybos darbų grafiką. Reikia vengti nereikalingo saugojimo statybos aikštelėje. Visi tiekiami gaminiai ir medžiagos turi būti su tinkamais dokumentais.

Pristatymo patikrinimas: Atvežtų prekių išvaizdą galimus defektus ir žalą reikia patikrinti vizualiai. Prekių užsakovas yra atsakingas už pranešimų dėl galimos žalos ir defektų patekimą. Visos pretenzijos turi būti pateikiamos prekių tiekėjui.

Saugojimas aikštelėje: Gaminiai ir statybinės medžiagos turi būti saugomos taip, kad nepablogėtų jų kokybė. Reikia laikytis kiekvienos medžiagos, gaminių nurodytų saugojimo reikalavimų ir gamintojo pateiktų galiojančių nuorodų. Statybos aikštelėje prekės turi būti laikomos tinkamose ir jei būtina, izoliuotose, sausose, šildomose ir tinkamai vėdinamose patalpose taip, kad kiekviena medžiaga būtų padėta teisingai ir lengvai patikrinama. Medžiagos ir prekės, pažeistos ar kitaip sugadintos dėl veiklos statybos aikštelėje, turi būti pakeistos naujomis Rangovo sąskaita.

5.6 PASLĖPTŲ DARBŲ PRIĖMIMO TVARKA

Paslėptus darbus prieš uždengiant (paslepiant) Rangovas privalo prisiduoti Techninės priežiūros inžinieriui ir tik prisidavus atlikti tolimesnius statybos darbus. Paslėpti darbai, kuriuos reikia prisiduoti Techninės priežiūros inžinieriui išvardinti statybos darbų Žurnale, projekte prie kiekvieno darbo atskirai ir pagal galiojančius teisės aktus.

Rangovas privalo informuoti Užsakovo atstovus Aikštelėje ir Techninės priežiūros inžinierių kada galima tikrinti medžiagų ir įvairių stadijų darbų kokybę, prieš įrengiant sekančias konstrukcijas, ar darbus, ne vėliau kaip prieš 24 val. Techninės priežiūros inžinierius privalo 24 val. laikotarpyje atvykti ir patikrinti užbaigtus darbus. Techninės priežiūros inžinieriui neatvykus per minėtą laiko tarpą laikoma, kad darbai yra priimti ir Rangovas gali tęsti tolimesnių konstrukcijų, dangų ir t.t. montavimą. Patikrinimų rezultatai turi būti užfiksuoti atitinkamais aktais ir įrašais statybos darbų žurnale.

DOKUMENTO ŽYMUO 23.02.27-TDP-BD-TS	LAPAS	LAPŲ	LAIDA
	12	18	250

5.7 LAIKANČIŲJŲ KONSTRUKCIJŲ, INŽINERINIŲ SISTEMŲ IŠBANDYMŲ TVARKA

Sėkmingam patikrinimui svarbu, kad prieš pradėdant bandymus būtų atsižvelgta į tokius dalykus:

- šalių susitartas bandymo laikas, vieta ir būdas;
- turi būti užtikrinamas priėjimas prie visų bandomų vietų;
- bandymams turi būti prieinami visi reikalingi dokumentai, įrankiai ir įrengimai.

Bandymų būdai turi būti suderinti su Techninės priežiūros inžinierius.

Bandymai: Turi būti atlikti visi sąlygose, normose ir Lietuvos Respublikos standartuose numatyti tyrimai.

Rezultatai turi būti laikomi Aikštelėje ir vėliau pristatomi suinteresuotoms šalims susipažinimui. Tokiu atveju, jei bandymo rezultatai yra blogesni, negu nurodyta reikalavimuose, Rangovas nedelsdamas privalo informuoti visas suinteresuotas šalis. Jei rezultatai nepatenkinami konstrukcijų ar kurio nors kito materialaus turto saugumo faktorių atžvilgiu, kurie turi esminę svarbą darbo rezultatams, Rangovas privalo nedelsdamas apie tai informuoti suinteresuotas šalis ir organizuoti susitikimą sprendimų priėmimui dėl būsimų darbų organizavimo. Jei būtina, reikia imtis saugumo priemonių, siekiant išvengti bet kokios žalos ir pavojaus. Bet kokio bandymo rezultatų slėpimas yra sunkinanti aplinkybė.

Inžinerinių sistemų išbandymo tvarka pateikiama kiekvienos inžinerinės dalies techninėse specifikacijose.

5.8 KITI REIKALAVIMAI IR NURODYMAI

Bendrieji reikalavimai įrenginiams ir bendroji jų priėmimo statybvietėje tvarka:

Pagal LR darbuotojų saugos ir sveikatos įstatymo 16 str. Darbo priemonės:

1. Įmonėje privalo būti naudojamos tik techniškai tvarkingos darbo priemonės, atitinkančios darbuotojų saugos ir sveikatos norminių teisės aktų reikalavimus. Darbo priemonės turi būti suprojektuotos, pagamintos ir įrengtos darbo vietoje taip, kad nebūtų sudaryta galimybė darbuotojui patekti į darbo priemonės pavojingas zonas, ypač zonas, kur yra judančios dalys; aukštos ar žemos temperatūros darbo priemonių paviršiai turi būti izoliuoti; darbo priemonių valdymo įtaisai turi atitikti ergonominius reikalavimus; neturi būti galimybės darbo priemonę atsitiktinai įjungti, turi būti numatyta, kaip darbo priemonę operatyviai išjungti; darbo priemonių keliamas triukšmas, vibracija ar kita darbo aplinkos tarša neturi viršyti higienos normose nustatytų ribinių verčių (dydžių).

2. Įmonės įsigyjamos darbo priemonės privalo atitikti privalomuosius saugos reikalavimus. Privalomuosius darbo priemonių saugos reikalavimus bei jų atitikties įvertinimo procedūras nustato atitinkami techniniai reglamentai. Tais atvejais, kai gaminamoms ir tiekiamoms į rinką darbo priemonėms netaikomi techninių reglamentų nustatyti reikalavimai, darbo priemonės turi atitikti kitų darbuotojų saugos ir sveikatos norminių teisės aktų nustatytus reikalavimus.

3. Saugaus darbo priemonių naudojimo reikalavimus nustato Darbo įrenginių naudojimo bendrieji nuostatai. Privalomi konkrečios darbo priemonės saugaus naudojimo reikalavimai nustatomi darbo priemonės dokumentuose (naudojimo taisyklėse, naudojimo instrukcijose). Juos kartu su darbo priemone privalo pateikti jos gamintojas. Įmonės darbuotojų saugos ir sveikatos vietiniai (lokaliniai) norminiai teisės aktai, rengiami įvertinant darbuotojų saugos ir sveikatos norminių teisės aktų reikalavimus, nurodytus Darbo įrenginių naudojimo bendruosiuose nuostatuose, kituose darbuotojų saugos ir sveikatos norminiuose teisės aktuose, darbo priemonių naudojimo dokumentuose.

Rangovas statybos darbų technologijos projekte nurodo kaip ir kokiu būdu bus užkeliamos medžiagos. Stogo remontui reikalingos medžiagos užkeliamos keltuvu arba kranu.

Rangovas turi užtikrinti, kad kiekviena į statybą atvežta medžiagų, konstrukcijų ir įrengimų partija turėtų kokybės pažymėjimą, pasą ar sertifikatą.

6 NURODYMAI STATYBOS SKLYPO PARUOŠIMUI

6.1 GRIAUNAMI PASTATAI, STATYBINIŲ ATLIEKŲ PANAUDOJIMAS IR (AR) AR UTILIZAVIMAS

Statybinių atliekų tvarkymą atlikti vadovaujantis Statybinių atliekų tvarkymo taisyklėmis.

Pastato modernizavimo metu pastatai negriaunami. Statybvietėje turi būti pildomas pirminės atliekų apskaitos žurnalas, vedama susidariusių ir perduotų tvarkyti statybinių atliekų apskaita, nurodomas jų kiekis, teikiamos pirminės atliekų apskaitos ataskaitos Aplinkos ministerijos regiono aplinkos apsaugos departamentui, kurio kontroliuojamoje teritorijoje vykdoma statinio statyba, rekonstravimas, remontas ar griovimas, Atliekų tvarkymo taisyklėse nustatyta tvarka. Statybinių atliekų apskaitos dokumentai saugomi pagal Atliekų tvarkymo taisyklių reikalavimus. Duomenys apie statybinių atliekų išvežimą įrašomi Statybos darbų žurnale, kaip nurodyta Statybos techniniame reglamente STR 1.06.01: 2016 „Statybos darbai. Statinio statybos priežiūra“.

Statybinių atliekų panaudojimas ir (ar) utilizavimas:

Statybvietėje turi būti rūšiuojamos susidarančios perdirbimui tinkamos atliekos ir pakartotiniam naudojimui tinkamos konstrukcijos (medžiagos), rūšiuojamos kitos atliekos – antrinės žaliavos, pavojingos atliekos.

Nepavojingos statybinės atliekos gali būti saugomos statybvietėje ne ilgiau kaip vienerius metus nuo jų susidarymo dienos, tačiau ne ilgiau kaip iki statybos darbų pabaigos. Pavojingos statybinės atliekos turi būti saugomos pagal Atliekų tvarkymo taisyklėse nustatytus reikalavimus ne ilgiau kaip 3 mėnesius nuo jų susidarymo, tačiau ne ilgiau kaip iki statybos darbų pabaigos taip, kad nekeltų pavojaus aplinkai ir žmonių sveikatai.

Inertinės (nepavojingos) statybinės atliekos gali būti smulkinamos mobilią įrangą statybvietėje, kai smulkinamos toje statybvietėje susidariusios nepavojingos inertinės statybinės atliekos ir kai jų smulkinimas numatytas statinio statybos ar griovimo projekte.

Neapdorotos nepavojingos statybinės atliekos gali būti sunaudojamos:

DOKUMENTO ŽYMUO 23.02.27-TDP-BD-TS	LAPAS	LAPŲ	LAIDA
	13	18	260

- statybvietėje, kurioje šios atliekos susidaro, tuo atveju, kai jų sunaudojimas numatytas statinio projekte kaip užpildas ar konstrukcinė medžiaga – inertinių atliekų (betonas, plytos, čerpės, keramika ir kt.) frakcija, kurios dalelių dydis ne didesnis kaip 150 mm ir mechaninis atsparumas tenkina konstrukcijai (užpildui) nustatytus reikalavimus, laikiniams keliams statybvietėje tiesti, gruntas;
- energijos gavybai – medienos atliekos, kurios neapdorotos medienos konservantais, nepadengtos gruntu ar dažais, kaip nustatyta dokumente „Atliekų deginimo aplinkosauginiai reikalavimai“, patvirtintame Lietuvos Respublikos aplinkos ministro 2002 m. gruodžio 31 d. įsakymu Nr. 699 (Žin., 2003, Nr. 31-1290);
- kaip užpildas ar konstrukcinė medžiaga inertinių atliekų (betono, plytų, čerpių, keramikos ir kt.) frakciją, kurios dalelių dydis ne didesnis kaip 150 mm ir mechaninis atsparumas tenkina konstrukcijai (užpildui) nustatytus reikalavimus, laikiniams keliams atliekų sąvartynuose tiesti;
- atliekų sluoksnių perdengimui sąvartynuose – pavojingomis medžiagomis neužterštas gruntas arba kitos savo fizine struktūra panašios inertines atliekos (pvz., atsijos, akmens vatos atliekos ir pan.).

Dulkančios statybinės atliekos turi būti vežamos dengtose transporto priemonėse ar naudojant kitas priemones, kurios užtikrintų, kad vežamos šios atliekos ir jų dalys vežimo metu nepatektų į aplinką.

Pavojingos statybinės atliekos turi būti vežamos laikantis Atlieku tvarkymo taisyklėse nustatytų reikalavimų.

Statybines atliekas naudojančios (ar) šalinančios įmonės turi nustatyti priimamų naudoti ir (ar) šalinti statybinių atliekų sąrašą ir šių atliekų kokybės reikalavimus.

Naudojimui ir (ar) šalinimui atvežtas statybinės atliekas patikrina statybinės atliekas naudojanti ir (ar) šalinanti įmonė. Jei statybinių atliekų turėtojo atvežtos statybinės atliekos neatitinka statybinės atliekas naudojančios ir (ar) šalinančios įmonės nustatytų atliekų kokybės reikalavimų ir todėl nepriimamos, atliekas naudojanti ir (ar) šalinanti įmonė turi nedelsdama informuoti apie tai Aplinkos ministerijos regiono aplinkos apsaugos departamentą, kurio kontroliuojamoje teritorijoje veikia ši statybinės atliekas naudojanti ir (ar) šalinanti įmonė.

Statybinių atliekų turėtojas statybinės atliekas naudojančios ir (ar) šalinančios įmonės nepriimtas statybinės atliekas turi perduoti kitam atliekų tvarkytojui.

Statybinės atliekos, kurių perdirbti ar kitaip panaudoti nėra galimybių, turi būti šalinamos pagal Atlieku sąvartynų įrengimo, eksploatavimo, uždarymo ir priežiūros po uždarymo taisyklėse nustatytus reikalavimus.

Statinių, kurių konstrukcijose yra asbesto, rekonstravimo, griovimo, remonto, konstrukcijų ar asbesto pašalinimo darbai turi būti vykdomi pagal Darbo su asbestu nuostatus, patvirtintus Lietuvos Respublikos socialinės apsaugos ir darbo ministro ir Lietuvos Respublikos sveikatos apsaugos ministro 2004 m. liepos 16 d. įsakymu Nr. A1-184/V-546 „Dėl darbo su asbestu nuostatų patvirtinimo“ (Žin., 2004, Nr.116-4342). Tokių statinių rekonstravimo, griovimo, remonto, konstrukcijų ar asbesto pašalinimo darbus gali vykdyti įmonės, atitinkančios Kompetencijos reikalavimų įmonėms, vykdančioms statinių, turinčių konstrukcijose asbesto, griovimo, jų konstrukcijų ar asbesto šalinimo darbus, apraše, patvirtintame Lietuvos Respublikos socialinės apsaugos ir darbo ministro 2005 m. liepos 12 d. įsakymu Nr. A1-199 (Žin., 2005, Nr. 86-3247), nustatytus reikalavimus.

Asbesto turinčios statybinės atliekos tvarkomos laikantis pavojingų atliekų tvarkymo reikalavimų, nustatytų Lietuvos Respublikos atliekų tvarkymo įstatyme ir Atlieku tvarkymo taisyklėse, taip pat laikantis šių reikalavimų:

- asbesto turinčios statybinės atliekos statybvietėje turi būti surenkamos atskirai nuo kitų statybinių atliekų;
- birios (asbesto plaušelius išskiriančios) statybvietėje susidariusios asbesto turinčios statybinės atliekos turi būti sudrėkinamos ir pakuojamos į sandarią plastikinę tarą (dvigubus plastikinius maišus, statines, konteinerius ar kt.). Supakuotos asbesto turinčios statybinės atliekos turi būti ženklinamos pagal Atlieku tvarkymo taisyklių reikalavimus;
- asbesto turinčios statybinės atliekos statybvietėje gali būti saugomos ne ilgiau kaip 3 mėnesius nuo jų susidarymo, tačiau ne ilgiau kaip iki statybos darbų pabaigos;
- asbesto turinčios statybinės atliekos turi būti perduodamos asbesto ar asbesto turinčias statybinės atliekas šalinančioms įmonėms.

Susidarančių atliekų kiekis patektas architektūrinės dalies Aiškinamajame Rašte. Pateiktas atliekų kiekis orientacinis. Atlieku kiekį statybos Rangovas įsivertina savo rizika.

Vadovaujantis Statybos techniniu reglamentu STR 1.05.01:2017 „Statybą leidžiantys dokumentai. Statybos užbaigimas. Statybos sustabdymas. Savavališkos statybos padarinių šalinimas. Statybos pagal neteisėtai išduotą statybą leidžiantį dokumentą padarinių šalinimas“, patvirtintu Lietuvos Respublikos aplinkos ministro 2002 m. gegužės 14 d. įsakymu Nr. 242 (Žin., 2002, Nr. 60-2475), pripažįstant statinį tinkamu naudoti, statinių pripažinimo tinkamais naudoti komisijai turi būti pateikti dokumentai, įrodantys, kad statybinės atliekos buvo perduotos atliekų tvarkytojui, arba pateikta statytojo (užsakovo) pažyma apie neapdorotų statybinių atliekų sunaudojimą šių Taisyklių 4 punkte nurodytuose dokumentuose numatytais būdais.

ATLIEKOS. Ūkinės veiklos atliekos, atliekų tvarkymas, šalinimas ir panaudojimas pateiktas Architektūrinės dalies aiškinamajame rašte.

6.2 MEDŽIŲ, KRŪMŲ KIRTIMAS, DIRVOŽEMIO AUGALINIO SLUOKSNIŲ NUKASIMAS IR TOLIMESNIS PANAUDOJIMAS

Pastato modernizacijos metu pastatai negriaunami, medžiai nekertami, dirvožemio augalinis sluoksnis nenukasamas. Krūmai kertami tik tie, kurie trukdo nuogrindos įrengimui ir išorinių atitvarų šiltinimui.

DOKUMENTO ŽYMUO 23.02.27-TDP-BD-TS	LAPAS	LAPŲ	LAIDA
	14	18	270

6.3 BŪTINI LAIKINI PASTATAI IR INŽINERINIAI TINKLAI, KELIAI, REIKALAVIMAI IR LAIKINOS SĄLYGOS JIEMS

Laikinių pastatų įrengimas statybvietėje numatomas tuo atveju, jei pastato savininkas nesutiks skirti patalpų darbuotojų reikmėms modernizuojamame statinyje. Jei rengiamas statybos darbų technologijos (vykdymo) projektas, jame numatomos įrengti nuolatinės ar laikinos darbuotojų buvimo vietos (gamybinės buities patalpos, poilsio vietos, žmonių praėjimai) turi būti už pavojingų zonų ribų. Statybos darbų technologiniame projekte numatomos darbuotojų buities, sanitarinės ir higienos patalpos: persirengimo kambariai ir drabužių spintelės, dušai ir praustuvai, tualetai ir praustuvai. Jeigu darbuotojų buitiniams - gamybiniais poreikiams patenkinti statomi laikini vagonėliai, juose įrengiamos vietos darbuotojams persirengti, pavalgyti.

Laikinių buitinių patalpų poreikavimas skaičiuojamas pagal formulę: $\Sigma SBP = SN \times N$, Kur: SN – normatyvinis patalpos plotas, N - maksimalus darbininkų skaičius pamainoje.

Vienam darbininkui skiriama: rūbinių SR=0.6 m², džiovyklų SD=0.2 m², apšilimo patalpų SA=0.1 m², valgio priėmimo patalpų Sv=0.25 m²

$$SN = SR + SD + SA + Sv = 0.6 \text{ m}^2 + 0.2 \text{ m}^2 + 0.1 \text{ m}^2 + 0.25 \text{ m}^2 = 1.15 \text{ m}^2$$

$$\Sigma SBP = SN \times N = 1.15 \times N \text{ m}^2$$

Tokiu būdu, pagal Rangovo priimtą maksimalų darbuotojų skaičių pamainoje, apskaičiuojamas reikalingas buitinių patalpų plotas. Jeigu darbuotojų buitinės-gamybinės patalpos įrengiamos laikinuose vagonėliuose, šaltuoju laikotarpiu patalpos juose turi būti šildomos uždaro tipo elektriniais-tepaliniais radiatoriais. Darbuotojų poreikiams greta laikinų vagonėlių pastatomi kilnojami biotualetai.

7 STATYBOS DARBŲ ORGANIZAVIMAS IR METODAI:

7.1 STATINIŲ STATYBOS EILIŠKUMAS

Statyba vykdoma vienu etapu.

7.2 SPECIALŪS REIKALAVIMAI STATYBOS DARBŲ ORGANIZAVIMUI IR TECHNOLOGIJAI

Statybvietės paruošiamieji darbai pradedami nuo statybvietės aptvėrimo surenkama vielos tinklo tvora h-1.8 m., įrengiami apsauginiai stogeliai ties pagrindiniais įėjimais į pastatą bei pastatomi įspėjamieji ženklai apie numatytas darbo saugos pavojingas zonas. Iškeliami naikinami inžineriniai tinklai, prieš tai juos atjungus. Įvažiavimas-išvažiavimas į statybvietę numatomas iš esamų gatvių, nauji keliai neįrengiami. Statybvietės laikinam apšvietimui prožektoriai tvirtinami ant medinių atramų.

Prieš statybos darbų pradžią Rangovo paruoštas statybos darbų vykdymo technologinis projektas su numatomu konkrečių darbų atlikimo grafiku teikiamas suderinimui su užsakovu ir techninės priežiūros inžinieriumi.

Vanduo statybos poreikiams ir atsigėrimui į objektą atvežamas kiekvieną dieną. Gėrimui vanduo atvežamas spec. plastikiniuose 10 litrų talpos induose, statybos poreikiams metalinėje talpoje..

Darbuotojai ryšį su savo bendrove ar kitais abonentais palaikys mobiliaisiais telefonais.

Matomose vietose turi būti aiškiai nurodyti gelbėjimo tarnybų (greitosios medicininės pagalbos, gaisrinės ir avarinės dujų tarnybos) telefono numeriai ir adresai.

7.3 REIKALAVIMAI STATYBOS ĮRANGAI IR TRANSPORTO PRIEMONĖMS

Visa įranga, technika, priedai ir statybos metodai turi tenkinti Lietuvos Respublikos darbo saugos reikalavimus.

8 STATYBOS UŽBAIGIMAS AR DEKLARAVIMAS APIE STATYBOS UŽBAIGIMĄ

8.1 STATYBOS UŽBAIGIMAS

Iki Statinio statybos užbaigimo akto pasirašymo dienos Rangovas turi pašalinti visas medžiagas ir šiukšles, išvalyti purvą, pilnai ir tinkamai sutvarkyti Statybos aikštelę (statybvietę), atsižvelgdamas į ankstesnę būklę suremontuoti privažiavimo kelius, grąžinti Užsakovo atstovui projektinę dokumentaciją bei perduoti Užsakovo atstovui tinkamai užpildytą išpildomąją („taip pastatyta” brėžiniai, matavimų protokolai ir t.t.) ir kitą dokumentaciją.

Visi aptaškymai ar nuvarvėjimai turi būti pašalinti. Pastatai ir patalpos turi būti palikti švarūs. Atstatoma veja ir pažeistos dangos į neprastesnę būklę, nei buvo iki modernizacijos pradžios. Atstatoma statybos metu pažeista patalpų apdaila į neprastesnę būklę, nei buvo iki statybos pradžios.

8.2 RANGOVO IR SUBRANGOVŲ RENGIAMA DOKUMENTACIJA IR REIKALAVIMAI JAI PARENGTI

Priduodant projekto darbus Rangovas privalo pateikti visų panaudotų medžiagų, konstrukcijų ir įrangos sertifikatų, techninių pasų ir kitos informacijos rinkinius, dengtų darbų ir laikančių konstrukcijų pridavimo aktus, lauko inžinerinių tinklų išpildomuosius brėžinius ir kitą dokumentaciją, kurią pareikalau valstybinės institucijos remdamosi Lietuvos respublikos įstatymais ir norminiais aktais. Statybos metu Rangovas turi pastoviai vesti Lietuvoje nustatytos formos statybos darbų žurnalą, kuris būtų prieinamas Užsakovo peržiūrai.

DOKUMENTO ŽYMUO	LAPAS	LAPŲ	LAIDA
23.02.27-TDP-BD-TS	15	18	280

8.3 STATYBOS DARBŲ PRIĖMIMO TVARKA IR DOKUMENTAI

Darbai ir Statinys priimami ir priėmimo dokumentai įforminami normatyvinių statybos dokumentų nustatyta tvarka. Rangovas ne vėliau kaip prieš 10 (dešimt) darbo dienų privalo pranešti Užsakovui apie Statinio statybos užbaigimą. Per 10 (dešimt) darbo dienų nuo Rangovo pranešimo apie užbaigtus Darbus Užsakovas ir Užsakovo atstovas sudaro komisiją, kuri parengia bet kokių likusių nebaigtų ar taisytinų darbų sąrašą, nurodydama jų ištaisymo terminą. Tikrinimo akte turi būti nurodyti nebaigti darbai ir defektų taisymas. Tie, kuriuos Užsakovas sutinka pataisyti vėliau per defektų šalinimo laikotarpį, turi būti registruojami atskirai.

Darbai pagal patikrinimo įrašus, išskyrus šalintinus vėliau, turi būti atliekami neatidėliotinai ir tikrinami atskirai bei patvirtinami pagal galutinio priėmimo akto reikalavimus.

Nebaigtų ar taisytinų darbų sąrašo sudarymas ir Užsakovo pasirašymas ant pridavimo Prašymo ir ant priėmimo – perdavimo akto neatleidžia Rangovo nuo tolimesnių galimų atsirasti trūkumų ar defektų šalinimo iki galutinio – Statinio priėmimo – perdavimo akto pasirašymo bei garantinio laikotarpio metu.

Statinio statybos pridavimą valstybinėms institucijoms, Statinio statybos užbaigimo aktą, ir kitus reikiamus dokumentus organizuoja ir rengia Rangovas savo lėšomis, tame tarpe ir pridavimo dokumentacijos kėlimą į IS Infostatybą.

Statinio statybos užbaigimo akto pasirašymas, kuriuo Statinys pripažįstamas užbaigtu ir tinkamu naudoti, savaime nereiškia, kad Statinį ir Darbus priėmė Užsakovas ir/ar Užsakovo atstovas. Statinys ir Darbai pagal Sutartį yra priimti, kai Užsakovas ir Rangovas pasirašo Statinio galutinį priėmimo – perdavimo aktą. Pasirašius Statinio statybos užbaigimo aktą, Statinį perima Užsakovas, tačiau galutinis Darbų priėmimas vykdomas, kaip numatyta žemiau:

Po to, kai teisės aktų nustatyta tvarka sudaryta priėmimo komisija pasirašo Statinio statybos užbaigimo aktą (pripažįsta Statinį tinkamu naudoti), ir po to, kai Rangovas išstaiso priėmimo komisijos ir Užsakovo ir (ar) Užsakovo atstovo nurodytus trūkumus taip, kaip to reikalauja Užsakovas ir (ar) Užsakovo atstovas, o taip pat Rangovui pateikus Rangos sutartyje numatytą banko garantiją, Užsakovas ne vėliau kaip per 20 (dvidešimt) kalendorinių dienų pasirašo Statinio galutinį priėmimo – perdavimo aktą. Dėl nustatytų trūkumų priėmimas gali būti atidėtas iki jų pašalinimo. Trūkumus pašalina Rangovas savo lėšomis ir jų šalinimo laikotarpiu Rangovas moka netesybas, kaip tai nustatyta Rangos Sutartyje. Laikoma, kad Užsakovas Statinį ir Darbus priėmė, Rangovas tinkamai įvykdė įsipareigojimus pagal Rangos Sutartį ir Darbai yra baigti nuo šio punkto nurodyto Statinio galutinio priėmimo – perdavimo akto pasirašymo dienos.

Rangovas organizuoja objekto pridavimą valstybinėms institucijoms ir Užsakovui pagal STR 1.05.01:2017 „Statybą leidžiantys dokumentai. Statybos užbaigimas. Statybos sustabdymas. Savavališkos statybos padarinių šalinimas. Statybos pagal neteisėtai išduotą statybą leidžiantį dokumentą padarinių šalinimas“. Rangovas vadovaudamasis STR 1.05.01:2017, 10 Priedas „Komisijai pateikiamų dokumentų sąrašas“ bei kitais reglamento punktais suruošia visą reikiamą objekto pridavimui dokumentaciją, užpildo prašymą ir Užsakovo vardu pagal įgaliojimą sukelia į valstybinės priežiūros informacinę sistemą „Infostatyba“, (toliau IS „Infostatyba“). Tam tikslui Užsakovas parašo Rangovui įgaliojimą.

Rangovo Užsakovui pateikiamų dokumentų sąrašas:

- Statinio statybos užbaigimo aktas;
- Rangovas užsako ir pateikia Užsakovui pastato energinio naudingumo sertifikatą ir iškabina ant pastato Užsakovo nurodytoje vietoje lentelę su pastato energetinio naudingumo klase;
- Pastato kadastro duomenų bylą, kai ji būtina pridavimui;
- Požeminių inžinerinių tinklų geodezinės nuotraukos;
- Statinio ir inžinerinių sistemų eksploatacijos instrukcijos;
- Bei kita objekto pridavimui reikalinga dokumentacija, pagal STR 1.05.01:2017.

9 PAPILDOMI BENDRIEJI REIKALAVIMAI IR INSTRUKCIJOS

9.1 VYKDYMAS

Visi darbai turi būti atliekami taikant bendrai naudojamus ir pageidautinus darbo metodus, patyrusią ir tinkamą darbo jėgą.

Jei Rangovas nori panaudoti metodą, kuris nukrypsta nuo dokumentacijoje pateikto metodo, Rangovas turi prašyti leidimo iš Techninės priežiūros inžinieriaus. Darbo metodo pakeitimo patvirtinimas jokiai lygiu nesumažina Rangovo atsakomybės. Bet kokį perprojektavimą dėl metodo pakeitimo privalo kompensuoti Rangovas.

9.1.1 Ataskaitos

Visi klausimai, turintys įtakos darbams, turi būti aptarti prieš darbų pradžią. Darbo planai, įskaitant darbų saugos ir priešgaisrinės apsaugos priemones turi būti paruošti iš anksto, įregistruoti dokumentuose, jų turi būti laikomasi, jie turi būti tikrinami ir atitinkamai pagal juos turi būti atsiskaitoma pagal Rangovo pateiktą Užsakovui ir jo patvirtintą kokybės užtikrinimo sistemą.

9.1.2 Montavimo metodai ir darbo sąlygos

Visi darbai turi būti atliekami pagal dokumentacijoje ir gamintojo pateiktas instrukcijas bei taikant tinkamus darbo metodus, o taip pat pagal naudingą gamybinę patirtį.

Darbo sąlygos ir kiti faktoriai, turintys įtakos darbų įvykdymui, turi būti numatyti iš anksto.

DOKUMENTO ŽYMUO	LAPAS	LAPŲ	LAIDA
23.02.27-TDP-BD-TS	16	18	290

9.1.3 Naudojimas statybos metu

Jei iki darbų priėmimo bus naudojama kuri nors pastovi įranga, ji rūpestingai turi būti apsaugojama pagal Užsakovo instrukcijas. Be Užsakovo leidimo įrangos naudojimas yra neleidžiamas.

9.1.4 Apsauga

Nebaigtos ir užbaigtos statinių dalys turi būti saugomos nuo apgadinimų tolimesnių darbų metu. Turi būti saugoma nuo mechaninio poveikio, nuo purvo, korozijos, lietaus, drėgmės, sniego, ledo, užšalimo, per didelės kaitros ir per greito džiūvimo.

9.2 KITOS SĄLYGOS

9.2.1 Angos ir nišos

Konstruciniuose brėžiniuose nenumatytų angų ar nišų laikančiose konstrukcijose įrengimas be Užsakovo sutikimo raštu neleidžiamas;

Jei bus atliekamas skylių išmušimas, pjovimas ar atitinkami veiksmai, darbai turi būti atliekami taip, kad pabaigus juos, konstrukcijos liktų nesugadintos. Darbo aplinka turi būti sutvarkoma, kad atitiktų aplinkos reikalavimus.

Angų reikalingų statinio inžinerinių sistemų įrengimui skersai laikančių atitvarų galimas ne didesnio skersmens kaip atitvaros storis.

Nišų laikančiose atitvarose iškirtimas galimas, kai nišos gylis neviršija pusės atitvaros storio, o kiti nišos matmenys ne didesni kaip dvigubas atitvaros storis.

9.2.2 Angų įrengimas

Kiekvienas Rangovas statybos pradžioje turi išstudijuoti ar yra poreikis atlikti instaliacijų arba kitas angas ir tai patvirtinus Užsakovui turi pateikti visus tokius reikalavimus vykdymui.

Angų ir įdubimų, nenumatytų brėžiniuose, jokiose laikančiose konstrukcijose palikti ar daryti negalima, nebent tai leistų Konsultantas.

Statybos metu padarytos angos turi būti tokios, kad jas būtų galima lengvai užtaisyti. Rangovas turi užtaisyti visas angas prieš dengdamas šilumos ir hidroizoliacijos sluoksnius, įrengdamas tvirtinimus ir aptaisymus.

Angas užtaisyti naudojant tas pačias medžiagas kaip ir greta esančių konstrukcijų. Lakštinėse konstrukcijose mažas angas galima užtaisyti elastingomis tarpinėmis, prieš tai susiderinus su Techninės priežiūros inžinieriumi.

Visi inžinerinių komunikacijų kirtimai, tarp skirtingų kategorijų patalpų ir koridorių priešgaisrinėmis pertvaromis ir priešgaisrinėmis perdangomis, pagal „Gaisrinės saugos pagrindiniai reikalavimai“ reikalavimus.

Užtaisant komunikacijų ar inžinerinių tinklų angas, kertančias perdangos plokštes ar tarpaukštines perdangas, priešgaisrines atitvaras, ugniasienes bei kitus elementus, Rangovas turi atsižvelgti į keliamus priešgaisrinius reikalavimus užtaisymo medžiagai. Angų užtaisymui naudoti tik nedegias ir ugniai atsparias medžiagas. Užtaisymo medžiagą Rangovas susiderina su Užsakovu bei Priešgaisrinės apsaugos ir gelbėjimo departamentu. Kai angas kerta ugniai neatsparūs inžineriniai tinklai, kaip PVC vamzdžiai, ortakiai, elektros kabeliai ar kitokie inžineriniai tinklai, turi būti numatytos priemonės gaisro plitimo užkirtimui, suderinant su Techninės priežiūros inžinieriumi. Darbus gali atlikti tik specializuotos kompanijos tokių atlikimo patirtį.

9.2.3 Riebokšliai ir futliarai

Riebokšlių ir futliarų galai grindų konstrukcijoje turi siekti galutinį grindų lygį, o drėgnose zonose 100 mm aukščiau baigtų grindų lygio. Lubų ir sienų paviršiuose futliarai turi būti viename lygyje su galutiniu paviršiumi.

Tarpai tarp žiedų ir laidų, vamzdžių ir praeinančių kanalų izoliuojami naudojant atitinkančius priešgaisrinius reikalavimus mineralinę vatą ir tamprius glaistus, jei dokumentuose nenurodyta konkrečiau.

Jei izoliaciniai vamzdeliai yra tarp dviejų karščio zonų, izoliacinis vamzdelis turi būti dengiamas betono skiediniu ar specialia medžiaga, kuri leistų atlikti tolesnius aptaisymus.

Visi izoliaciniai vamzdeliai tokiose vietose tvirtinami su atitinkamomis apsauginėmis plokštelėmis.

9.2.4 Varžtai, tvirtinimai ir atramos

Visų tvirtinimo elementų ir t.t. dydis, stiprumas, skaičius ir kitos savybės turi būti sukonstruoti taip, kad atlaikytų numatytas apkrovas, išlaikant saugumo reikalavimus, ir nesilpnintų pagrindo ar konstrukcijos, kuriai leistina tokia apkrova.

Dėl bet kurio tipo varžtų, tvirtinimų, atramų ir t.t, kurie nenurodyti specifikacijose panaudojimo, Rangovas turi kreiptis į Užsakovą leidimo.

Visi tvirtinimo elementai, pagaminti iš plieno, turi būti apsaugoti nuo korozijos ar pagaminti iš nerūdijančio plieno, išskyrus dalis, liekančias betone. Korozijos apsauga betonu turi būti ne mažiau kaip 20 mm.

Visos į betono konstrukcijas įmontuotos dalys turi būti atliekamos inkarų pagalba.

Mediniai į betoną inkaruojami pagrindai turi būti gerai priglundę ir padaryti tik iš impregnuotos medienos. Jei reikia, naudoti varžtus.

Jeį gelžbetoninėse konstrukcijose nenumatyta metalinių įdėtinių detalių, visi elementai prie betono konstrukcijų tvirtinami inkarinėmis varžtų pagalba.

DOKUMENTO ŽYMUO 23.02.27-TDP-BD-TS	LAPAS	LAPŲ	LAIDA
	17	18	30 0

9.2.5 Remontas (defektų taisymas)

Jei nenurodyta kitaip, visos angos, įdubimai ir panašūs paviršiai turi būti užlyginami ir apdailinami. Paviršių savybės ir išvaizda turi būti identiška supantiems paviršiams. Kur jungiasi dvi dalys, jungčių stiprumas ir išvaizda turi atitikti jiems nurodytus reikalavimus.

Remontas leidžiamas tais atvejais, kur tokia procedūra nesusilpnins konstrukcijos ar nepablogins išvaizdos. Remontą reikia riboti iki minimumo ir nedaryti iš anksto nepatikrinus tokio užtaisymo masto ir metodo.

Jei remonto kiekis ar mastas pasirodo ypatingai didelis ar konstrukcija nepatenkina nurodytų reikalavimų, Rangovas privalo perstatyti tokias konstrukcijas savo sąskaita pagal numatytą laiko grafiką.

Jei remontuotinas taškas pagamintas iš profilinių dalių, pvz. plytų, lentų ir pan., pažeista dalis turi būti pakeičiama nauja. Jei suremontuotas taškas turi būti dažomas, dažoma turi būti visa supanti aplinka.

9.3 ŽYMĖJIMAI IR ŽENKLAI

Žymėjimai

Įranga, inžinerinių sistemų dalys, vamzdiniai, ortakiai, kabeliai ir t.t., kurie būtini tolimesnėje pastato eksploatacijoje, turi būti pažymėti identifikaciniais ženklais susitartu su Užsakovu būdu.

Ženkli

Nepriklausomai nuo brėžinio, kuriame apibūdinti žymėjimai, ženklai turi būti unifikuoti. Visi patalpų, krypčių ir panašūs ženklai, kurie svarbūs naudojantis pastatu, yra nurodyti specifikacijoje.

9.4 TIKRINIMAI IR PRIDAVIMAS EKSPLOATACIJAI

9.4.1 Tikrinimai

Prieš uždengiant konstrukciją ar baigtą darbą, juos reikia pateikti Užsakovo patvirtinimui. Jei tai nepadaro, Užsakovas turi teisę reikalauti, kad dengiančios medžiagos ar dalys būtų nuimamos. Procedūrų nesilaikymo išlaidos teks Rangovui net ir tokiu atveju, jei uždengtas darbas pasirodo besąs tinkamas. Apie baigtus darbus ar konstrukcijas Rangovas privalo išlanksto informuoti Techninės priežiūros inžinierių prieš tokių darbų pridavimą.

9.4.2 Mokymas ir instrukcijos

Rangovas privalo apmokyti tam tikrą skaičių Užsakovo parinktų darbuotojų, kad jie iki projekto įgyvendinimo pradžios galėtų tiksliai ir kruopščiai kontroliuoti, tikrinti ir prižiūrėti statybos darbus.

Apmokymas turi būti vykdomas Rangovo pasamdyto kvalifikuoto personalo kiekvienam patarnavimui atskirai ir turi tęstis visą sutarties periodą iki projekto galutinio priėmimo, jeigu statybos sutartis nenumato ilgesnio periodo arba Užsakovas ir Rangovas susitarė kitaip.

Rangovas perduoda Užsakovui parengtas ir tvarkingai susektas pastato ir inžinerinių tinklų eksploataavimo instrukcijas. Eksploataavimo instrukcijos parengtos lietuvių kalba, aiškiai ir suprantamai pateiktos, kada tai būtina su paveikslukais, nurodant apžiūrų periodiškumą, priemones ir kitą reikiamą informaciją, kuria Užsakovas turi vadovautis, kad pastatas ir inžinerinės sistemos būtų tinkamai eksploatuojamos.

Apmokymas, kaip ir naudojama dokumentacija turi būti vedami lietuvių kalba.

9.4.3 Atsakomybės už defektus laikotarpis

Defektai, kurie galėtų sukelti nepatogumų ar papildomą žalą, turi būti taisomi iškart. Galutinis patikrinimas turi būti atliekamas po vienerių metų nuo priėmimo datos. Priėmimo metu turi būti priimamas sprendimas dėl to, kokių mastu ir kurie defektai turi būti šalinami iš karto, o kuriuos galima atidėti galutiniam defektų tikrinimui, į Rangovo atsakomybę įeina visų defektų ir susidėvėjimų taisymas, išskyrus tuos, kuriuos sukėlė netinkama eksploatacija.

Visi remonto darbai turi būti atliekami Rangovo ar tiekėjų esant tinkamai Rangovo priežiūrai.

Visi darbai turi būti atliekami laikantis darbo metodų ir kokybės standartų, pateikiamų kontrakte.

9.5 GARANTIJA

Rangovui tenka Lietuvos Respublikos įstatymų numatyta administracinė, civilinė ir baudžiamoji atsakomybė už blogai atliktų statybos darbų padarinius statybos metu ir per nustatytą statinio garantinį laiką (kurio pradžia skaičiuojama nuo statinio atidavimo naudoti dienos).

Rangovas privalo garantiniu laikotarpiu savo sąskaita skubiai ištaisyti trūkumus, kilusius dėl nepakankamos darbo kokybės, blogos konstrukcijos ir nestandartinių medžiagų.

Pataisytų ar pakeistų dalių garantija visada prasideda naujo remonto užbaigimo dieną.

9.5.1 Garantinis aptarnavimas

Garantinis aptarnavimas ir remontas apima visas transporto, pristatymo, kelionės, apgyvendinimo ir darbo išlaidas, vadybos ir muitinės išlaidas bei mokesčius.

Tikimasi, kad aptarnavimas bus atliekamas normaliomis darbo valandomis.

Du kartus per metus bus organizuojami aptarnavimo vizitai su intervalais ne mažesniais kaip keturi mėnesiai ir ne didesniais kaip 8 mėnesiai.

Aptarnavimo apsilankymo metu pakeistos dalys arba medžiagos, kurioms galioja garantija, yra įtraukiamos į aptarnavimą; eksploataciniai reikmenys ir medžiagos į aptarnavimą neįtraukiami. Jei aptinkami įrangos trūkumai, kurie laikomi priklausantys garantiniam aptarnavimui ir dėl kurių reikalingas papildomas apsilankymas tarp nustatytų apsilankymų, šie papildomi apsilankymai vykdomi pagal garantijos ir aptarnavimo trukmes.

DOKUMENTO ŽYMUO 23.02.27-TDP-BD-TS	LAPAS	LAPŲ	LAIDA
	18	18	310

STATINIO PROJEKTAVIMO TECHNINĖ UŽDUOTIS
Gydymo paskirties pastato, Gargždų m., Tilto g. 2, paprastojo remonto projektas
 2023 m. balandžio 20 d. Nr. 23.02.27

1.	STATINIO PAVADINIMAS	Gydymo paskirties pastato, Gargždų m., Tilto g. 2, paprastojo remonto projektas
2.	PROJEKTO RENGIMO ETAPAS	Techninis darbo projektas
3.	LĖŠŲ POBŪDIS	Užsakovo lėšos
4.	STATYBOS DARBŲ IR ĮRENGINIŲ PIRKIMO BŪDAS AR PASIRINKTAS STATYBOS RANGOVAS	Konkurso būdu.
5.	PROJEKTO VADOVAS	UAB „Progresyvūs projektai“, projekto vadovas Gytis Zubavičius.
6.	PROJEKTAVIMO PASLAUGŲ APIMTYS	<p>Projektavimo darbus atlikti LR galiojančių normatyvinių dokumentų reikalavimų ir paslaugų sutarties pagrindu. Su užsakovu suderinti sprendinius, parengti pastato rekonstrukcijos projektą;</p> <p style="text-align: center;">ARCHITEKTŪROS DARBAI:</p> <p><u>Sienos ir cokolis:</u></p> <ul style="list-style-type: none"> ▪ Tarpblokinių siūlių atidengimas ir sandarinimas. Įtrūkimų tvarkymas. ▪ Esamų sienų apšiltinimų ir apdailų demontavimas. ▪ Pastato pamatų šiltinimas ekstrudiniu polistirenu iki alt. -1,20 m. Hidroizoliacijos, drenažinės membranos įrengimas. ▪ Cokolio antžeminė dalis apšiltinama polistireniniu putplasčiu ir įrengiama klinkerio plytelių apdaila. ▪ Išorinių sienų šiltinimas kompleksine pastato šiltinimo sistema (KPŠS), nutinkavimas ir dažymas. ▪ Esamo kondicionieriaus ant pastato fasado perkėlimas per apšiltinimo sluoksnį. <p><u>Stogas:</u></p> <ul style="list-style-type: none"> ▪ Esamo stogo danga netvarkoma. ▪ Parapetų ir karnizų apšiltinimas ir apskardinimas. ▪ Vėdinimo kaminų dekoratyvinio tinko apdailos įrengimas ir naujų stogelių įrengimas. ▪ Esamų stogų aptvėrimų demontavimas ir naujo aptvėrimo įrengimas. ▪ Naujų lietaus stovų įrengimas. ▪ Esamų saulės modulių permontavimas. <p><u>Prieigos:</u></p> <ul style="list-style-type: none"> ▪ Nuogrindos iš betoninių 50x50 cm plytelių su vejos bortais įrengimas. ▪ Kitų pažeistų dangų tranšėjos kasimo zonoje atstatymas ir pažeistų elementų keitimas naujais. ▪ Keičiamos techninio aukšto durys į aliuminio duris, gaminio $U \leq 1,5$ (W/m²K). ▪ Keičiamoms durims vidaus angokraščių sutvarkymas. ▪ Įėjimo į pastatą stogelio apskardinimo demontavimas, apšiltinimo įrengimas ir apdailinimas su dekoratyviniu tinku, 2 sl. ruloninės dangos įrengimas. ▪ Įėjimo stogeliui naujų lietaus stovų įrengimas. ▪ Esamų prieduobių turėklų sutvarkymas ir perdažymas. ▪ Atitraukiami šviestuvai prie įėjimo. <p><u>Langai:</u></p> <ul style="list-style-type: none"> ▪ Langų keitimas į naujus plastikinius langus su dviejų kamerų

		<p>(3 stiklų) stiklo paketais, gaminio $U \leq 0,9$ (W/m²K). Langus montuojant esamoje vietoje arba išneštus į apšiltinimo sluoksnį.</p> <ul style="list-style-type: none"> ▪ Naujų skardinių lauko palangių įrengimas. ▪ Naujų PVC vidaus palangių ir vidaus angokraščių apdailos įrengimas. ▪ Prieduobių sutvarkymas ar naujų įrengimas ir apdailos įrengimas.
7.	PARENGTI (GAUTI) STATINIO PROJEKTO RENGIMO DOKUMENTAI	<p>(sutinkamai su STR 1.04.04:2017)</p> <ol style="list-style-type: none"> 1. Nekilnojamojo turto registre įregistruoto žemės sklypo ir teisės į jį pažymėjimas – unikalus Nr. 4400-0851-4050, registro Nr. 44/578505. 2. Nekilnojamojo turto registre įregistruotų pastato – unikalus Nr. 5595-8001-3070 registro Nr. 44/578505. 3. Techninės apskaitos (kadastro) byla. 4. Kiti duomenys, kurie būtini suprojektuoti Projekto dalių sprendinius.
8.	STATINIO TIPAS (gyvenamosios ar negyvenamosios paskirties pastatų tipas)	<p>Statinio/-ių kategorija – <i>ypatingasis statinys</i> Statinių klasifikavimas – <i>7.12. gydymo paskirties pastatas (vadovaujantis STR 1.01.03:2017 „Statinių klasifikavimas“)</i>.</p>
9.	FUNKCINIAI REIKALAVIMAI	Nenustatomi.
10.	ARCHITEKTŪRINIAI REIKALAVIMAI	Projektinius sprendinius derinti su užsakovu.
11.	TECHNINIAI REIKALAVIMAI	Nenustatomi.
12.	KOKYBINIAI REIKALAVIMAI	Nenustatomi.
13.	EKONOMINIAI REIKALAVIMAI	Nenustatomi.
14.	ENERGINIO NAUDINGUMO ĮVERTINIMAS	„F“ klasė;
15.	PLANUOJAMA PASIEKTI ENERGINIO NAUDINGUMO KLASĖ IR SKAIČIUOJAMOSIOS ŠILUMINĖS ENERGIJOS SAŃAUDŲ SUMAŽINIMAS	„C“ klasė.
16.	PROJEKTE TAIKOMA TEISĖ IR NORMATYVINIAI DOKUMENTAI	<p>1. LR įstatymai:</p> <ol style="list-style-type: none"> 1.1. LR statybos įstatymas. 1.2. Darbuotojų saugos ir sveikatos įstatymas. 1.3. Atliekų tvarkymo įstatymas. <p>2. Organizaciniai tvarkomieji statybos techniniai reglamentai:</p> <ol style="list-style-type: none"> 2.1. STR 1.01.08:2002 „Statinio statybos rūšys“. 2.2. 1.04.04:2017 „Statinio projektavimas, projekto ekspertizė“. 2.3. STR 1.05.01:2017 „Statybą leidžiantys dokumentai. Statybos užbaigimas. Statybos sustabdymas. Savavališkos statybos padarinių šalinimas. Statybos pagal neteisėtai išduotą statybą leidžiantį dokumentą padarinių šalinimas“. 2.4. STR 1.06.01:2016 „Statybos darbai. Statinio statybos priežiūra“. 2.5. STR 1.03.01:2016 „Statybiniai tyrimai. Statinio avarija“. <p>3. Statybos techninių reikalavimų ir kiti reglamentai:</p> <ol style="list-style-type: none"> 3.1. STR 2.01.01(1):2005 „Esminis statinio reikalavimas. Mechaninis atsparumas ir pastovumas“. 3.2. STR 2.01.01(2):1999 „Esminiai statinio reikalavimai. Gaisrinė sauga“. 3.3. STR 2.01.01(3):1999 „Esminiai statinio reikalavimai. Higiena, sveikata, aplinkos apsauga“.

		<p>3.4. STR 2.01.01(4):2008 „Esminiai statinio reikalavimai. Naudojimo sauga“.</p> <p>3.5. STR 2.01.01(5):2008 „Esminis statinio reikalavimas Apsauga nuo triukšmo“.</p> <p>3.6. STR 2.01.01(6):2008 „Esminis statinio reikalavimas. Energijos taupymas ir šilumos išsaugojimas“.</p> <p>3.7. STR 2.01.06:2009 „Statinių apsauga nuo žaibo. Išorine statinių apsauga nuo žaibo“.</p> <p>3.8. STR 2.01.02:2016 „Pastatų energinio naudingumo projektavimas ir sertifikavimas“.</p> <p>3.9. STR 2.01.10:2007 „Išorinės tinkuojamos sudėtinės termoizoliacinės sistemos“.</p> <p>3.11. STR 2.01.07:2003 „Pastatų vidaus ir išorės aplinkos apsauga nuo triukšmo“.</p> <p>3.12. STR 2.04.01:2018 „Pastatų atitvaros. Sienos, stogai, langai ir išorinės įėjimo durys“.</p> <p>3.13. STR 2.05.03:2003 „Statybinių konstrukcijų projektavimo pagrindai“.</p> <p>3.14. STR 2.05.04:2003 „Poveikiai ir apkrovos“.</p> <p>3.15. STR 2.07.01:2003 „Vandentiekis ir nuotekų šalintuvas. Pastato inžinerinės sistemos. Lauko inžineriniai tinklai“.</p> <p>3.16. STR 2.09.02:2005 „Šildymas, vėdinimas ir oro kondicionavimas“.</p> <p>3.17. STR 2.09.04:2008 „Pastato šildymo sistemos galia. Šilumos poreikis šildymui“.</p> <p>4. Higieninės normos, standartai, reikalavimai, rekomendacijos, taisyklės:</p> <p>4.1. HN 33-2011 „Triukšmo ribiniai dydžiai gyvenamuosiuose ir visuomeninės paskirties pastatuose bei jų aplinkoje“.</p> <p>4.2. HN 42-2009 „Gyvenamųjų ir visuomeninių pastatų patalpų mikroklimatas“.</p> <p>4.3. HN 69:2003 „Šiluminis komfortas ir pakankama šiluminė aplinka darbo patalpose“.</p> <p>4.4. HN 24:2017 „Geriamojo vandens saugos ir kokybės reikalavimai“ patvirtinimo“.</p> <p>4.5 LST 1516:1998 „Statinio projektas. Bendrieji įforminimo reikalavimai“.</p> <p>4.6. RSN 26-90 „Vandens vartojimo normos“.</p> <p>4.7. RSN 156-94 „Statybinė klimatologija“.</p> <p>4.8. „Šilumos tiekimo tinklų ir šilumos punktų įrengimo taisyklės“.</p> <p>4.9. „Šilumos tinklų ir šilumos vartojimo įrenginių priežiūros (eksploatacijos) taisyklės“.</p> <p>4.10. „Pastato karšto vandens sistemų įrengimo taisyklės“.</p> <p>4.11. „Gaisrinės saugos pagrindiniai reikalavimai“.</p> <p>4.13. „Saugos ir sveikatos taisyklės statyboje DT 5-00“.</p> <p>4.14. „Darboviečių įrengimo statybvietėse nuostatai“.</p> <p>4.15. „Statybinių atliekų tvarkymo taisyklės“.</p> <p>*Nustojus galioti nurodytiems dokumentams, automatiškai galioja juos keičiantys.</p>
17.	NAUDOJIMO (EKSPLOATACINIAI) RODIKLIAI	Nenustatomi.
18.	REIKALAVIMAI STATINIUI (JO DALIMS, STATINIO INŽINERINĖMS SISTEMOMS)	Nenustatomi.
19.	SAUGOMOS TERITORIJOS APSAUGOS REIKALAVIMAI	Nenustatomi.

20.	NEKILNOJAMOJO KULTŪROS VERTYBIŲ APSAUGOS REIKALAVIMAI	Nenustatomi.
21.	KITI REIKALAVIMAI PROJEKTO DALIMS	Nenustatomi.
22.	PROJEKTO RENGIMO EILĪŠKUMAS	Statybą leidžiančiam dokumentui gauti ir parinkti pastato statybos rangovui – parengiamas techninis projektas.
23.	STATYBOS EILĪŠKUMAS	Vieno etapo.
24.	PROJEKTO TVIRTINIMAS	Tvirtinamas užsakovo (statytojo). Projekto sprendinių patvirtinimas parašu reiškia, kad projekto sprendiniai atitinka visus užsakovų (statytojų) keltus reikalavimus.
25.	STATYBOS UŽBAIGIMAS	Statyba užbaigiama pagal STR 1.05.01:2017 „Statybą leidžiantys dokumentai. Statybos užbaigimas. Statybos sustabdymas. Savavališkos statybos padarinių šalinimas. Statybos pagal neteisėtai išduotą statybą leidžiantį dokumentą padarinių šalinimas“, visų iki statybos užbaigimo termino norminiuose dokumentuose (teisės aktuose) atsiradusių pakeitimų koregavimus statytojas atlieka savo sąskaita, pagal atskirą sutartį.
26.	PROJEKTO ĮFORMINIMAS	Papildomi reikalavimai nenustatomi.
27.	PROJEKTO KOMPLEKTAVIMAS	Projekto dalys komplektuojamos atskirom bylom.
28.	STATYTOJUI PATEIKIAMŲ PROJEKTO KOMPLEKTŲ SKAIČIUS	Sutartyje nurodytas skaičius egzempliorių (popierinių bylų pavidalu): visos bylos pateikiamos statytojui.
29.	KITI NURODYMAI	Šio projekto technine užduotimi Užsakovas (Statytojas) paveda projekto vadovui bei projektą rengiančiai įstaigai, jos darbuotojams, pateikti projektą Klaipėdos rajono savivaldybės administracijoje, suvesti į sistemą „Infostatyba“ bei atsiimti statybą leidžiantį (-ius) dokumentą (-us).

Užsakovas (statytojas):

VšĮ „Klaipėdos rajono savivaldybės Gargždų ligoninė“

Klaipėdos rajono savivaldybės
Gargždų ligoninės direktore
(Parašas) A.V.



Vykdytojas:

UAB „Progresyvūs projektai“

Projekto vadovas

Gytis Zubavičius

(Parašas) A.V.

Klaipėdos rajono savivaldybės administracija
(specialiuosius reikalavimus išduodančio subjekto pavadinimas)

SPECIALIEJI REIKALAVIMAI

_____ m. _____ d. Nr. _____

Klaipėdos rajono sav.
(specialiųjų architektūros reikalavimų nustatymo vieta (miestas / rajonas))

Duomenys apie statytoją

Juridinio asmens pavadinimas, kodas, buveinės adresas

Klaipėdos rajono savivaldybė, 188773688, Gargždai, Klaipėdos g. 2

Duomenys apie statinio projektą

Pavadinimas Gydymo paskirties pastatų Gargždų m., Tilto g. 2, paprastojo remonto projektas

PRIDEDAMA:

Specialieji architektūros reikalavimai SARD-34-200519-00082, 2020-05-19

(Nr., data)

Specialieji saugomos teritorijos tvarkymo
ir apsaugos reikalavimai Nėra

(Nr., data)

Specialieji paveldosaugos reikalavimai Nėra

(Nr., data)

Specialiuosius reikalavimus išdavė

(išdavusio asmens pareigos)

(parašas, data)

(vardas, pavardė)

SPECIALIEJI ARCHITEKTŪROS REIKALAVIMAI

_____ m. _____ d. Nr. _____

Klaipėdos rajono sav.
(specialiųjų architektūros reikalavimų nustatymo vieta (miestas / rajonas))

Duomenys apie statytoją

Juridinio asmens pavadinimas, kodas, buveinės adresas
Klaipėdos rajono savivaldybė, 188773688, Gargždai, Klaipėdos g. 2

Ryšio duomenys

El. paštas savivaldybe@klaipedos-r.lt tel. (846)452545 mob. tel. Nėra faks. Nėra

Duomenys apie statinio projektą

Pavadinimas Gydymo paskirties pastatų Gargždų m., Tilto g. 2, paprastojo remonto projektas

Duomenys apie statinį:

Statybos rūšis Statinio paprastasis remontas

Atnaujinamas (modernizuojamas) Ne

Paskirtis Gydymo Būsima paskirtis Nėra

Kategorija Neypatingas Būsima kategorija Nėra

Žemės sklypo (-ų) kad. Nr. 5520/0014:222

Unikalus Nr. 5595-8001-3068

Adresas (-ai)(*jei suteiktas*) Gargždai, Tilto g. 2

Saugoma teritorija Ne

Kultūros paveldo objekto teritorija Ne

Kultūros paveldo vietovė Ne

Kultūros paveldo statinys Ne

Kultūros paveldo objekto apsaugos zona Ne

Kultūros paveldo vietovės apsaugos zona Ne

Kitų statinių apsaugos zona (-os) Ne

Kitos teritorijos, kuriose taikomi teisės aktuose nustatyti norminiai atstumai iki kitų statinių ir (ar) objektų arba kitokie teisės aktuose nustatyti statinių statybos ribojimai dėl kitų (esamų) statinių Ne

STATINIUI NUSTATYTI SPECIALIEJI ARCHITEKTŪROS REIKALAVIMAI

1. Žemės sklypo tvarkymas (apželdinimo, aptvėrimo, reljefo formavimo principai, žaidimų ir kitos aikštelės, automobilių stovėjimo vietos ir kita) Remonto metu statybinis laužas, statybinės medžiagos sandėliuojamos sklypo ribose. Statybines atliekas tvarkyti vadovaujantis Lietuvos Respublikos aplinkos ministro 2006 m. gruodžio 29 d. įsakymu Nr. D1-637 "Statybinių atliekų tvarkymo taisyklės".

2. Statinių statybos linijos nustatymas gatvių (kelių) raudonųjų linijų atžvilgiu Nėra

3. Leistinas statinių (pastatų) aukštis metrais nuo žemės paviršiaus, statinių aukščio absoliutinė altitudė, aukštų skaičius Esamas.

4. Leistinas žemės sklypo užstatymo tankis Esamas.

5. Leistinas žemės sklypo užstatymo intensyvumas ar užstatymo tūrio rodiklis (pramonės ir sandėliavimo objektų ir (ar) inžinerinės infrastruktūros teritorijose) Esamas.

6. Užstatymo tipas Nėra

7. Priklausomųjų želdynų ir želdinių dalys žemės sklype (procentais) Nėra

8. Statinių išdėstymas žemės sklype gretimų sklypų atžvilgiu Esamas.

9. Rekomendacija nepriklausomam ekspertiniam architektūros vertinimui Nėra

10. Architektūros konkursų rengimas reikšmingiems urbanistikos objektams Nėra

11. Visuomenės informavimas apie visuomenei svarbių statinių ir statinių, kuriems Teritorijų planavimo įstatymo nustatytais atvejais nerengiamas detalusis planas, projektavimo pradžią Nėra

12. **Kiti reikalavimai** 1. Iki derinimo procedūrų supažindinimui pateikti Architektūros ir teritorijų planavimo skyriui fasadų sprendinius. 2. Vadovautis Gargždų miesto bendroju planu (reg. Nr. 003551005155), patvirtintu 2014-01-30 Klaipėdos rajono savivaldybės tarybos sprendimu Nr. T11-36.

Duomenys apie statinį:

Statybos rūšis Statinio paprastas remontas

Atnaujinamas (modernizuojamas) Ne

Paskirtis Gydymo Būsima paskirtis Nėra

Kategorija Ypatingas Būsima kategorija Nėra

Žemės sklypo (-ų) kad. Nr. 5520/0014:222

Unikalus Nr. 5595-8001-3070

Adresas (-ai)(*jei suteiktas*) Gargždai, Tilto g. 2

Saugoma teritorija Ne

Kultūros paveldo objekto teritorija Ne

Kultūros paveldo vietovė Ne

Kultūros paveldo statinys Ne

Kultūros paveldo objekto apsaugos zona Ne

Kultūros paveldo vietovės apsaugos zona Ne

Kitų statinių apsaugos zona (-os) Ne

Kitos teritorijos, kuriose taikomi teisės aktuose nustatyti norminiai atstumai iki kitų statinių ir (ar) objektų arba kitokie teisės aktuose nustatyti statinių statybos ribojimai dėl kitų (esamų) statinių Ne

STATINIUI NUSTATYTI SPECIALIEJI ARCHITEKTŪROS REIKALAVIMAI

1. **Žemės sklypo tvarkymas** (apželdinimo, aptvėrimo, reljefo formavimo principai, žaidimų ir kitos aikštelės, automobilių stovėjimo vietos ir kita) Remonto metu statybinis laužas, statybinės medžiagos sandėliuojamos sklypo ribose. Statybines atliekas tvarkyti vadovaujantis Lietuvos Respublikos aplinkos ministro 2006 m. gruodžio 29 d. įsakymu Nr. D1-637 "Statybinių atliekų tvarkymo taisyklės".

2. Statinių statybos linijos nustatymas gatvių (kelių) raudonųjų linijų atžvilgiu Nėra

3. Leistinas statinių (pastatų) aukštis metrais nuo žemės paviršiaus, statinių aukščio absoliutinė altitudė, aukštų skaičius Esamas.

4. Leistinas žemės sklypo užstatymo tankis Esamas.

5. Leistinas žemės sklypo užstatymo intensyvumas ar užstatymo tūrio rodiklis (pramonės ir sandėliavimo objektų ir (ar) inžinerinės infrastruktūros teritorijose) Esamas.

6. Užstatymo tipas Nėra

7. Priklausomųjų želdynų ir želdinių dalys žemės sklype (procentais) Nėra

8. Statinių išdėstymas žemės sklype gretimų sklypų atžvilgiu Esamas.

9. Rekomendacija nepriklausomam ekspertiniam architektūros vertinimui Nėra

10. Architektūros konkursų rengimas reikšmingiems urbanistikos objektams Nėra

11. Visuomenės informavimas apie visuomenei svarbių statinių ir statinių, kuriems Teritorijų planavimo įstatymo nustatytais atvejais nerengiamas detalusis planas, projektavimo pradžią Nėra

12. Kiti reikalavimai 1. Iki derinimo procedūrų supažindinimui pateikti Architektūros ir teritorijų planavimo skyriui fasadų sprendinius. 2. Vadovautis Gargždų miesto bendruoju planu (reg. Nr. 003551005155), patvirtintu 2014-01-30 Klaipėdos rajono savivaldybės tarybos sprendimu Nr. T11-36.

Duomenys apie statinį:

Statybos rūšis Statinio paprastas remontas

Atnaujinamas (modernizuojamas) Ne

Paskirtis Gydymo Būsima paskirtis Nėra

Kategorija Ypatingas Būsima kategorija Nėra

Žemės sklypo (-ų) kad. Nr. 5520/0014:222

Unikalus Nr. 5595-8001-3092

Adresas (-ai)(jei suteiktas) Gargždai, Tilto g. 2

Saugoma teritorija Ne

Kultūros paveldo objekto teritorija Ne

Kultūros paveldo vietovė Ne

Kultūros paveldo statinys Ne

Kultūros paveldo objekto apsaugos zona Ne

Kultūros paveldo vietovės apsaugos zona Ne

Kitų statinių apsaugos zona (-os) Ne

Kitos teritorijos, kuriose taikomi teisės aktuose nustatyti norminiai atstumai iki kitų statinių ir (ar) objektų arba kitokie teisės aktuose nustatyti statinių statybos ribojimai dėl kitų (esamų) statinių Ne

STATINIUI NUSTATYTI SPECIALIEJI ARCHITEKTŪROS REIKALAVIMAI

1. Žemės sklypo tvarkymas (apželdinimo, aptvėrimo, reljefo formavimo principai, žaidimų ir kitos aikštelės, automobilių stovėjimo vietos ir kita) Remonto metu statybinis laužas, statybinės medžiagos sandėliuojamos sklypo ribose. Statybines atliekas tvarkyti vadovaujantis Lietuvos Respublikos aplinkos ministro 2006 m. gruodžio 29 d. įsakymu Nr. D1-637 "Statybinių atliekų tvarkymo taisyklės".

2. Statinių statybos linijos nustatymas gatvių (kelių) raudonųjų linijų atžvilgiu Nėra

3. Leistinas statinių (pastatų) aukštis metrais nuo žemės paviršiaus, statinių aukščio absoliutinė altitudė, aukštų skaičius Esamas.

4. Leistinas žemės sklypo užstatymo tankis Esamas.

5. Leistinas žemės sklypo užstatymo intensyvumas ar užstatymo tūrio rodiklis (pramonės ir sandėliavimo objektų ir (ar) inžinerinės infrastruktūros teritorijose) Esamas.

6. Užstatymo tipas Nėra

7. Priklausomųjų želdynų ir želdinių dalys žemės sklype (procentais) Nėra

8. Statinių išdėstymas žemės sklype gretimų sklypų atžvilgiu Esamas.

9. Rekomendacija nepriklausomam ekspertiniam architektūros vertinimui Nėra

10. Architektūros konkursų rengimas reikšmingiems urbanistikos objektams Nėra

11. Visuomenės informavimas apie visuomenei svarbių statinių ir statinių, kuriems Teritorijų planavimo įstatymo nustatytais atvejais nerengiamas detalusis planas, projektavimo pradžią Nėra

12. Kiti reikalavimai 1. Iki derinimo procedūrų supažindinimui pateikti Architektūros ir teritorijų planavimo skyriui fasadų sprendinius. 2. Vadovautis Gargždų miesto bendruoju planu (reg. Nr. 003551005155), patvirtintu 2014-01-30 Klaipėdos rajono savivaldybės tarybos sprendimu Nr. T11-36.

13. Pagal Lietuvos Respublikos statybos įstatymo 24 straipsnio nuostatas specialieji architektūros reikalavimai galioja 5 metus nuo jų išdavimo dienos, jeigu negautas statybą leidžiantis dokumentas. Gavus statybą leidžiantį dokumentą, specialieji architektūros reikalavimai galioja iki statybos procedūrų užbaigimo dienos.

14. Jeigu konkretūs specialieji architektūros reikalavimai nenustatomi, tai įrašoma atitinkamuose 2 priede nurodytos formos punktuose.

15. 3–9 punktuose išvardinti reikalavimai nustatomi, kai Teritorijų planavimo įstatymo 20 straipsnio nustatytais atvejais neparengti detalieji planai.

Specialiuosius architektūros reikalavimus išdavė

(išdavusio asmens pareigos)

(parašas, data)

(vardas, pavardė)

Elektroninio dokumento metaduomenys

Pagrindinio dokumento metaduomenys

Dokumento metaduomenys

Dokumento pavadinimas: Specialieji reikalavimai

Dokumento rūšis: Specialieji reikalavimai

Turinio rinkmena

Rinkmenos pavadinimas: pagrindinis_dokumentas.pdf

Rinkmenos tipas: application/pdf

Priedai

Pridedami dokumentai

Pridedamo dokumento rinkmenos pavadinimas: LN-D200518095857318.adoc

Pridedamo dokumento rinkmenos tipas: application/vnd.lt.archyvai.adoc-2008

Pasirašomieji metaduomenys

Sukūrimo data: Nėra

Autoriai

Fizinis asmuo: Ne

Juridinio asmens kodas: 188773688

Pavadinimas: Klaipėdos rajono savivaldybės administracija

Adresas: Gargždai, Klaipėdos g. 2

Ribojimai

Nėra

Registavimo metaduomenys

Registavimo data: 2020-05-19

Dokumento registracijos Nr.: SRD-34-200519-00077

Dokumentą užregistravęs darbuotojas: JELENA MAKAVECKIENĖ; Vyresnioji specialistė JELENA MAKAVECKIENĖ; Klaipėdos rajono savivaldybės administracija

Dokumentą užregistravusios įmonės (įstaigos) kodas: 188773688

Gauto dokumento metaduomenys

Nėra

Parašai

El. parašo identifikacinis numeris: META-INF/signatures/signatures0.xml#SignatureElem_0

Pasirašymo data: 2020-05-19

El. parašo paskirtis: pasirašymas

Pasirašęs asmuo: JELENA MAKAVECKIENĖ; Vyresnioji specialistė JELENA MAKAVECKIENĖ; Klaipėdos rajono savivaldybės administracija

El. parašo identifikacinis numeris: META-INF/signatures/signatures1.xml#SignatureElem_0

Pasirašymo data: 2020-05-19

El. parašo paskirtis: registravimas

Pasirašęs asmuo: JELENA MAKAVECKIENĖ; Vyresnioji specialistė JELENA MAKAVECKIENĖ; Klaipėdos rajono savivaldybės administracija

Nepasirašomieji metaduomenys

Nėra

UAB "Progresyvūs projektai"

PROJEKTUI PARENGTI NAUDOTOS

LICENCIJUOTOS PROJEKTAVIMO PROGRAMINĖS ĮRANGOS SĄRAŠAS:

Projektas: GYDYMO PASKIRTIES PASTATO GARGŽDŲ M., TILTO G. 2, PAPRASTOJO REMONTO PROJEKTAS

Dalis: I. Bendroji dalis
II. Architektūros dalis
III. Konstrukcijų dalis

Eil. Nr.	Pavadinimas	Versija
1.	Microsoft Office	2013 m.
2.	Autodesk Revit	2014 m.
3	AutoCAD	2014 m.

Dalis: III. Pasirengimo statybai ir statybos darbų organizavimo dalis

Eil. Nr.	Pavadinimas	Versija
1.	LibreOffice	5.4
2.	nanoCad	5.0

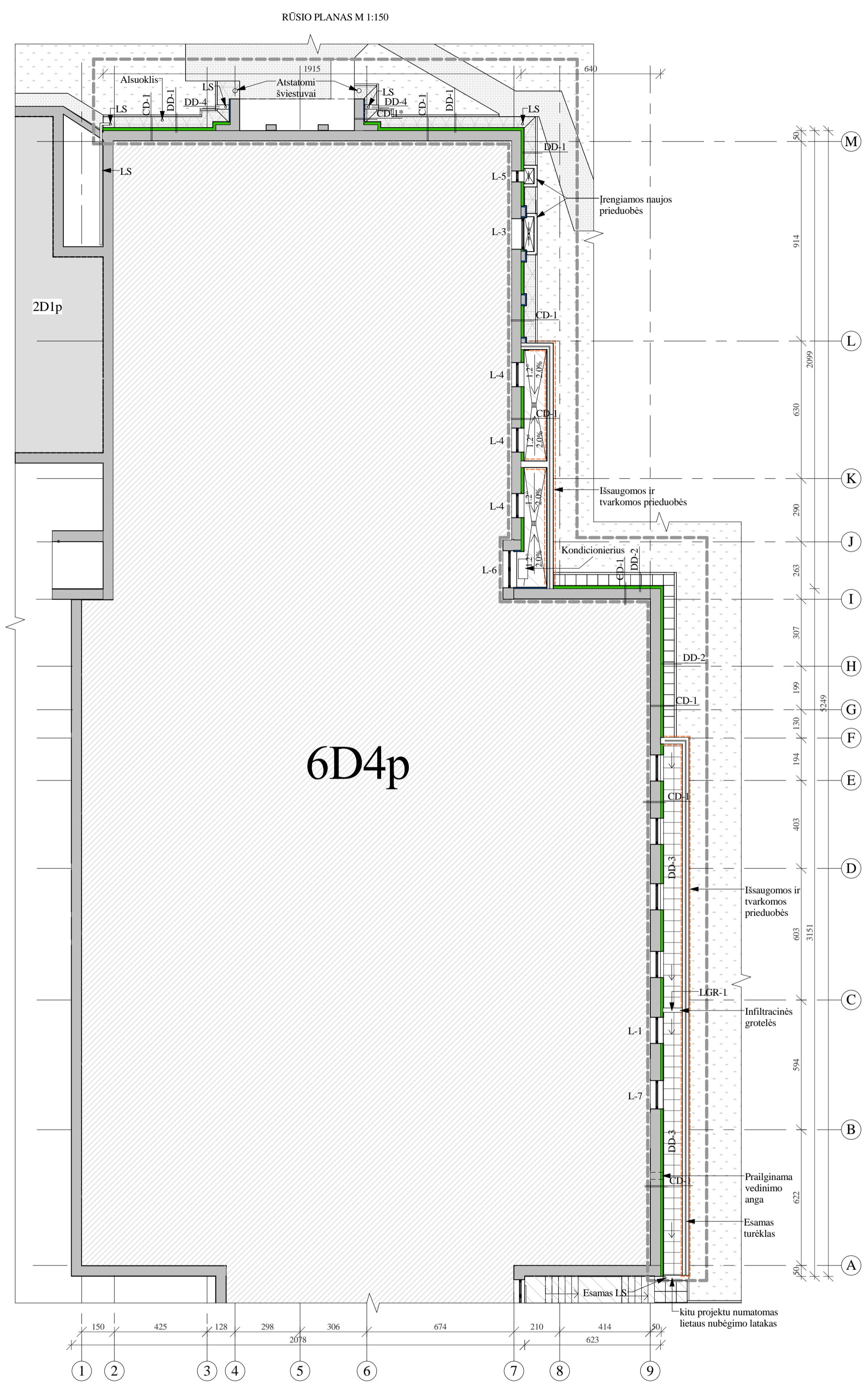
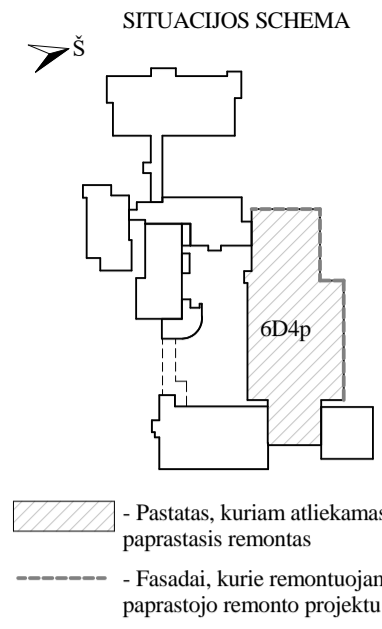

- PASTABOS:
1. Matmenys duoti centimetrais (preliminarūs).
 2. Ašys pateiktos kaip orientacinės.
 3. Principinės cokolio apšiltinimo detalės CD-1, CD-1*, žr. brėžinyje Nr. SK-2401.
 4. Neįgalųjų pateikimas į pastatą esamas ir pagal projektavimo užduotį netvarkomas.
 5. Projektavimo apimtis apima tik išorės sienų apšiltinimą ir apdailos įrengimą todėl vidaus išplanavimas nerodomas, planai atitinka kadastrinį planą.
 6. Laiptinės langai (L3/L3*) išnešami į apšiltinimo sluoksnį.
 7. Prieduobės tvarkomos pagal prieduobių sutvarkymo mazgus, žr. brėžinyje Nr. SK-2411. Prieduobėms įrengiamos naujos apsauginės grotelės.
 8. Vietomis aplink pastatą įrengiama nauja betoninių plytelių 50x50 cm nuogrinda su vejos bortais.
 9. Keičiamos lauko durys įrengiamos prie išorinės sienos krašto.
 10. Keičiami langai įrengiami esamų langų vietose.
 11. Visiems langams ir esamoms durims įrengiamas angokraščių apšiltinimas.
 12. Prie išorinių lietaus stovų įrengiami betoniniai latakai, lietaus nuvedimui nuo pastato, pagal detalę DD-4, brėž. Nr SK-2412

SUTARTINIAI ŽYMĖJIMAI:

Žyma	Pavadinimas	Žyma	Pavadinimas
	Projektuojamas cokolio apšiltinimas ir apdaila pagal detalę CD-1		Įrengiama akmens masės plytelių danga 50x50cm
	Projektuojamas cokolio apšiltinimas ir apdaila pagal detalę CD-1*	CD-1	Nuoroda į cokolio šiltinimo detalę
	Veja	DD-1	Nuoroda į nuogrindos įrengimo detales
	Įrengiama betoninė danga	GR-1	Projektuojamų naujų grotelių žymėjimas
	Įrengiama nuogrinda iš betoninių plytelių 50x50 cm su vejos bortu	L-1	Keičiamų langų žymėjimas
	Esama saligatvio danga	- - - - -	Remontuojamų fasadų projektavimo riba
	Įrengiama nuogrinda iš trinkelio 10x20 cm su vejos bortu	- - - - -	Tvarkomi paviršiai
	Atstatoma trinkelio danga		
	Remontuojamas pastatas		

0	2023-03	Statybą leidžiančiam dokumentui (konkursui) ir statybai.
LAIDA	DATA	LAIDOS STATUSAS IR IŠLEIDIMO PRIEŽASTIS
Kval. dokumento Nr.	PROGRESYVŪS PROJEKTAI www.pprojektai.lt J.Zauerveino g. 5-7, LT-92122, Klaipėda Tel.(8-46)216071, info@pprojektai.lt	
	Pareigos	Vardas, Pavardė
27865	PV	G. ZUBAVIČIUS
A 947	PDV	D. ZUBAVIČIENĖ
	PROJ.	M. VENCKUS
KALBOS TRUMP.	STATYTOJAS	BRĖŽINIO PAVADINIMAS
LT	VŠĮ „KLAIPĖDOS RAJONO SAVIVALDYBĖS GARGŽDŲ LIGONINĖ“	GYDYMO PASKIRTIES PASTATO GARGŽDŲ M., TILTO G. 2. PAPERSTOJO REMONTO PROJEKTAS
		STATINIO NUMERIS IR PAVADINIMAS
		6D4p-LIGONINĖ
		BRĖŽINYS
		RŪSIO PLANAS M 1:150
		LAIDA
		0
		BRĖŽINIO INDEKSAS
		23.02.27-TDP-SA- 2502
		LAPAS LAPŲ
		1 1

FASADAS TARP AŠIŲ A-M, M 1:200

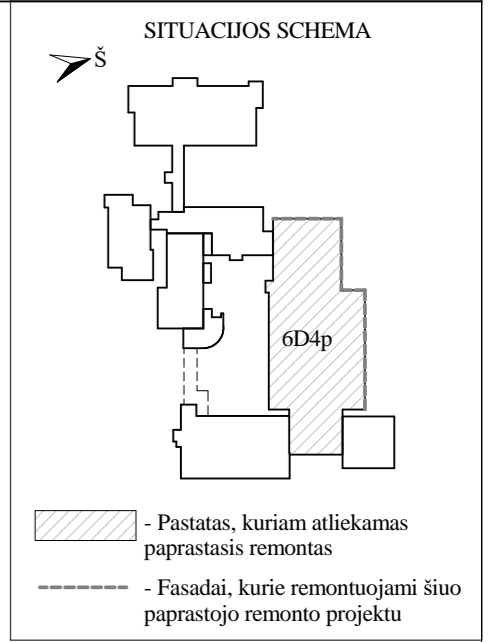
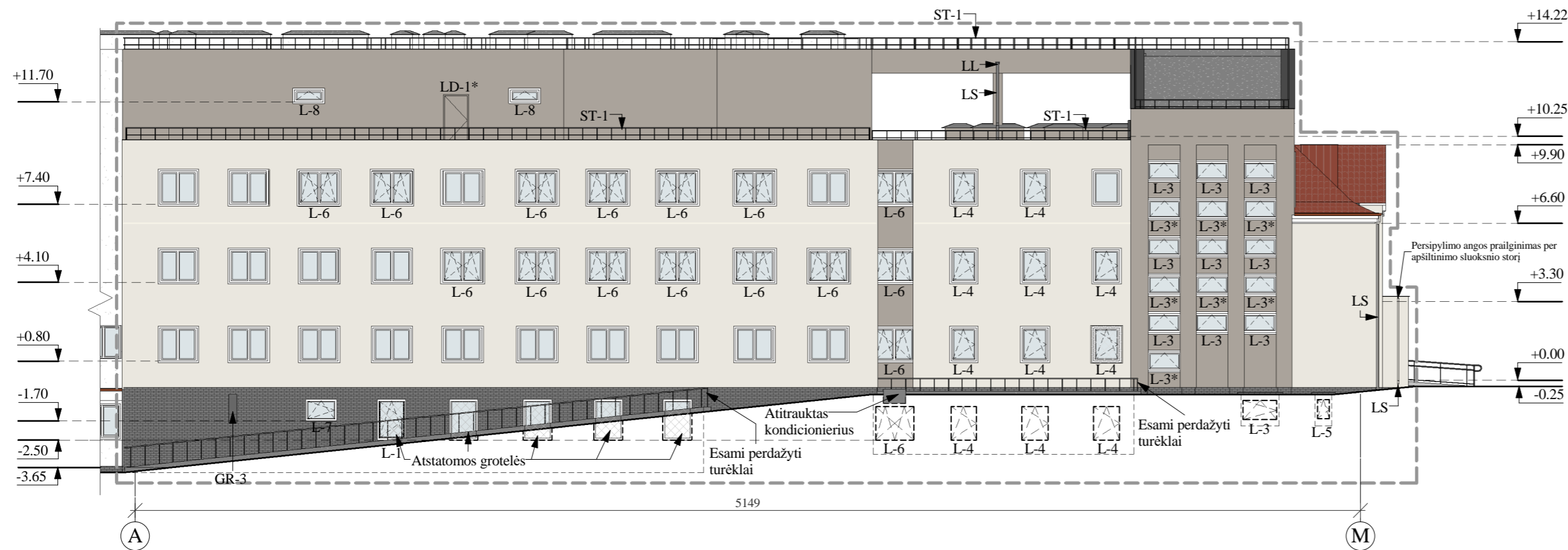

- PASTABOS:**
1. Aštutės pažymėtos metrais. (preliminarijos)
 2. Ašys pateiktos kaip orientacinės.
 3. Matmenys pateikti centimetrais, orientaciniai.
 4. Fasada apdailinami dekoratyviniu tinku. Naudojamas tinkas gaminamas kartu su spalva, papildomai dažomas spalva: balta S0502-Y, kremeninė S1005-Y20R, ruda S5005-Y50R (pagal NCS spalvų paletę).
 5. Karnizų dekoratyvinio elemento padengto epoksidine derva, įrengimas. Dažoma spalva - balta, S0502-Y (pagal NCS spalvų paletę).
 6. Cokoliui įrengiama klinkerio plytelių apdaila.
 7. Tinko spalvų kodai parinkti pagal "NCS" spalvų paletę.
 8. Parapetai apskardinimi, projektuojami iš cinkuotos skardos, spalva - tamsiai pilka (RAL 7016).
 9. Šlaitinis stogas apšiltinamas ir įrengiama nauja lakštinio stogo danga pagal SD-1 žr. brėž. SK-2406.
 10. Ant šlaitinio stogo esančiam kaminiui naujo apskardinimo įrengimas.
 11. Karnizai apskardinami, projektuojami iš cinkuotos skardos, spalva - molio raudona (RAL 8004).
 12. Visų langų (išskyrus rūšio langus) lauko palangės projektuojamos iš cinkuoto metalo spalva balto tinko sienoje - balta (RAL 9002), kremeninės spalvos sienoje - (RAL 1013), rudos spalvos sienoje (RAL 8025)
 13. Įrengiami cinkuoto dažyto metalo stogo aptvėrimas, h=0,60m, spalva - pilka (RAL 7016), arba pritaikomi esami.
 14. Lietaus stovai projektuojami kremeninės spalvos (RAL 1013), ketvirtame aukšte tamsiai pilkos spalvos (RAL 7016).
 15. Lietaus latakai projektuojami molio raudonos spalvos (RAL 8004).
 16. Keičiami langai projektuojami PVC konstrukcijos. Langų rėmų spalva iš išorės ir vidaus - baltos spalvos.
 17. Angokraščiai dažomi baltai, S0502-Y pagal "NCS" spalvų paletę. Sprendinys analogiškas jau atliktiems fasadų apdailos darbams. Cokolio dalyje angokraščiai įsirengia iš cokolio apdailai analogiškų klinkerio plytelių.
 18. Įrengiamos naujos lauko durys. Išėjimo ant stogo durys įrengiamos metalinės apšiltintos, spalva ruda (RAL 8025).
 19. Įrengiamos prieduobių grotelės dažomos, spalva - tamsi pilka (RAL 7016).
 20. Prieduobių sinutės sutvarkomos ir nudažomos.
 21. Perdažomi esami prieduobių turėklai, spalva - tamsiai pilka (RAL 7016).
 22. Langų apsauginės grotelės atstatomos ir perdažomos tamsiai pilka spalva (RAL 7016).
 23. Istaigos iškaba įrengiama perkulus ją virš pagrindinio įėjimo dėl geresnio matomumo, Iškabas išvaizda derinama statybų metu.
 22. Esamos vėdinimo grotelės keičiamos naujomis cinkuoto dažyto metalo grotelėmis. Spalva derinama prie fasado ar cokolio atspalviu.
 23. Vėliavos laikiklis atstatomas į buvusią vietą, tikslinama statybų metu.
 23. Cokolio langams įrengiamos palangės - iš analogiškų cokoliui palangių klinkerio plytelių.
 24. Matmenys preliminarūs, tikslinami vietoje, pagal faktinę situaciją.
- *Pagrindinė fasadų tinko spalva derinama prie esamos fasadų spalvos. Artimiausios spalvos parinkimui Rangovas atlieka bandomuosius tinkavimus ir spalvą susiderina su Klaipėdos rajono savivaldybės architektu.
*Spalvų kodai pateikti orientaciniai ir derinami vykdymo priežiūros metu su projekto vadovu tarpusavyje su likusiais sprendiniais, pateikus visų medžiagų pavyzdžius.

FASADAS TARP AŠIŲ 9-1, M 1:200

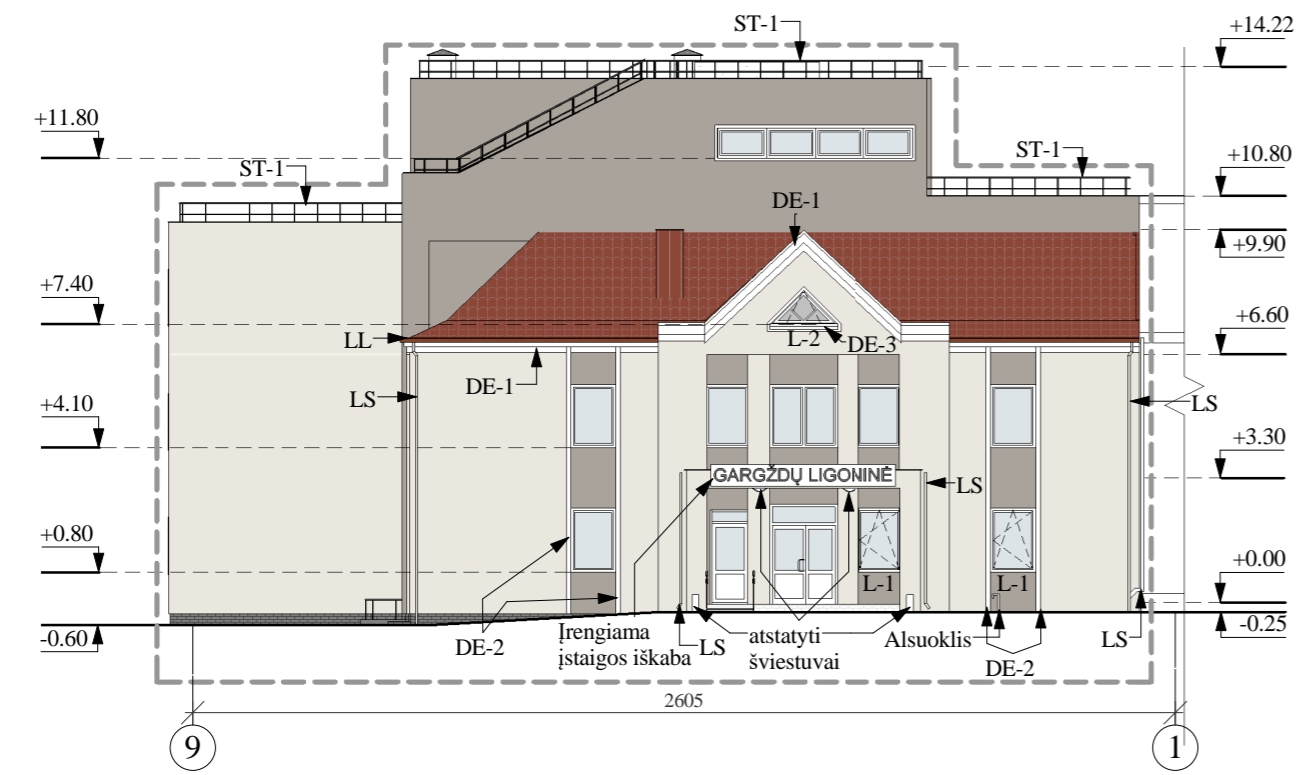

SUTARTINIAI ŽYMĖJIMAI:

Žyma	Pavadinimas
[Pattern]	Sienų apdaila - dekoratyvinis tinkas, spalva - kremeninė, S1005-Y20R (pagal NCS spalvų paletę)
[Pattern]	Sienų apdaila - dekoratyvinis tinkas, spalva - ruda, S5005-Y50R (pagal NCS spalvų paletę)
[Pattern]	Sienų apdaila - dekoratyvinis tinkas, spalva - Balta - S0502-Y (pagal NCS spalvų paletę).
[Pattern]	Cokolio apdaila - apdailinės klinkerio plytelės, spalva - pilka (analogas <i>Westminster NF</i> , pagal <i>Wienerberger</i> spalvų paletę)
[Pattern]	Naujai įrengiama stogo lakštinė danga, spalva - molio raudona (RAL 8004)
[Pattern]	Atstatomos apsauginės langų grotos
[Pattern]	Esamas stogo elementų tinkas
[Pattern]	Prieduobių apdaila - dekoratyvinis tinkas, spalva - Pilka - RAL 7016 (pagal NCS spalvų paletę)
L-1	Keičiamų langų žymėjimas
LD-1*	Lauko durų žymėjimas
GR-3	Keičiamų vėdinimo grotelių žymėjimas
DE-1	Dekoratyvinio elemento žymėjimas
ST-1	Stogo aptvėrimo žymėjimas
LS/LL	Lietaus stovų/latakų žymėjimas
---	Remontuojamų fasadų projektavimo riba

0	2023-03	Statybą leidžiančiam dokumentui (konkursui) ir statybai.	
LAIDA	DATA	LAIDOS STATUSAS IR IŠLEIDIMO PRIEŽASTIS	
Kval. dokumento Nr.	PROGRESYVŪS PROJEKTA		STATINIO PROJEKTO PAVADINIMAS
	www.pprojektai.lt J.Zauerveino g. 5-7, LT- 92122, Klaipėda Tel.(8-46)216071, info@projektai.lt		GYDYMO PASKIRTIES PASTATO GARGŽDŲ M., TILTO G. 2, PAGRASOJO REMONTO PROJEKTAS
	Pareigos	Vardas, Pavardė	STATINIO NUMERIS IR PAVADINIMAS
27865	PV	G. ZUBAVIČIUS	6D4p-LIGONINĖ
A 947	PDV	D. ZUBAVIČIENĖ	BRĖŽINYS
	PROJ.	M. VENCKUS	PROJEKTUOJAMI FASADAI M 1:200
			LAIDA
			0
KALBOS TRUMP.	STATYTOJAS	BRĖŽINIO INDEKSAS	
LT	VŠĮ „KLAIPĖDOS RAJONO SAVIVALDYBĖS GARGŽDŲ LIGONINĖ“	23.02.27-TDP-SA- 2103	LAPAS LAPŲ
			1 2

TECHNINIO AUKŠTO FASADAS TARP AŠIŲ M-A M:150

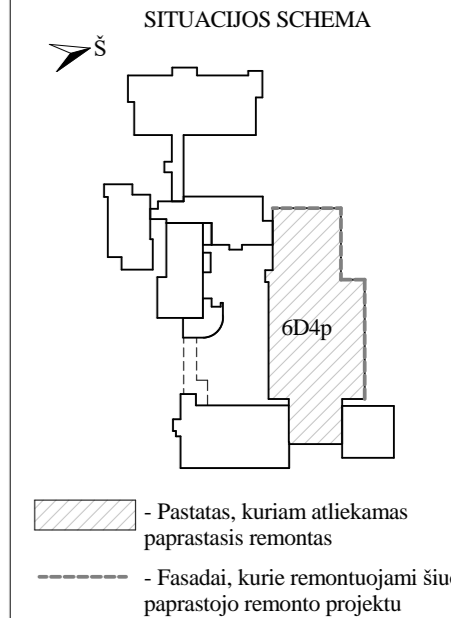
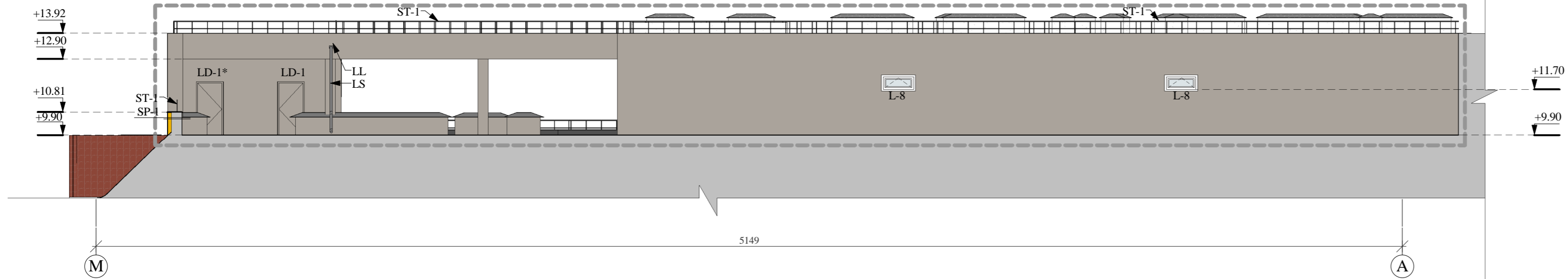

TECHNINIO AUKŠTO FASADAS TARP AŠIŲ 9-1 M:150

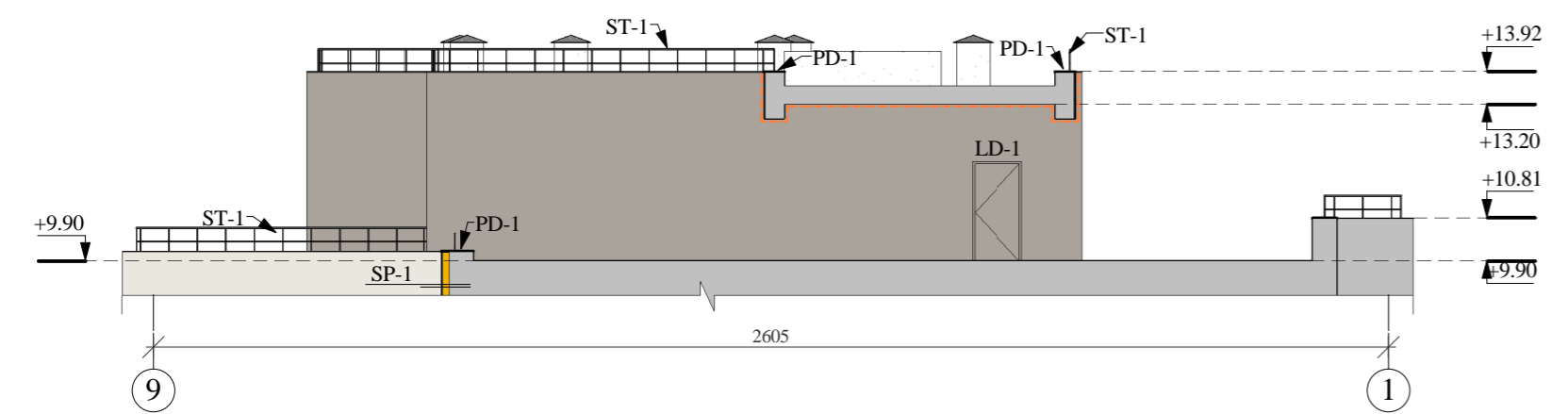

TECHNINIO AUKŠTO FASADAS TARP AŠIŲ 2-7 M:150

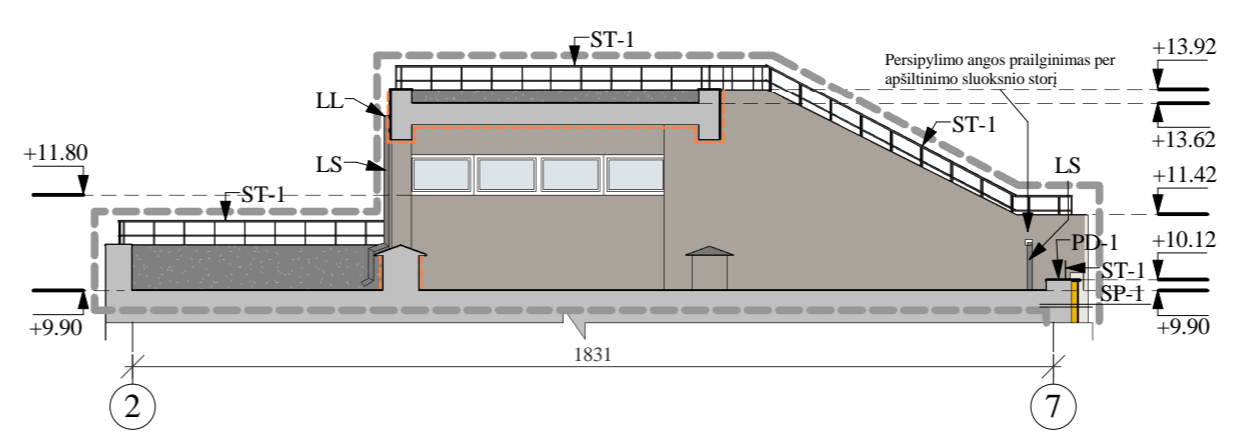

- PASTABOS:
1. Altitudės pažymėtos metrais. (preliminarios)
 2. Ašys pateiktos kaip orientacinės.
 3. Bendras pastabas žiūrėti SA-2103 (pirmame lape)

SUTARTINIAI ŽYMĖJIMAI:

Žyma	Pavadinimas
	Sienų apdaila - dekoratyvinis tinkas, spalva- ruda, S5005-Y50R (pagal NCS spalvų paletę)
	Esama stogo lakštų danga
	Esamas stogo elementų tinkas
L-8	Keičiamų langų žymėjimas
LD-1	Lauko durų žymėjimas
ST-1	Stogo aptvėrimo žymėjimas
LS/LL	Lietaus stovų/latakų žymėjimas
PD-1	Nuoroda į parapeto šiltinimo detalę
	Remontuojamų fasadų projektavimo riba
	Tvarkomi paviršiai

0	07/12/23	Statybą leidžiančiam dokumentui (konkursui) ir statybai.		
LAIDA	DATA	LAIDOS STATUSAS IR IŠLEIDIMO PRIEŽASTIS		
Kval. dokumento Nr.		STATINIO PROJEKTO PAVADINIMAS		
		GYDYMO PASKIRTIES PASTATO GARGŽDŲ M., TILTO G. 2, PAGRASOJO REMONTO PROJEKTAS		
27865	PV	STATINIO NUMERIS IR PAVADINIMAS		
		6D4p-LIGONINĖ		
A 947	PDV	BRĖŽINYS		
		PROJEKTUOJAMI FASADAI M 1:200		
KALBOS TRUMP.	STATYTOJAS	BRĖŽINIO INDEKSAS	LAPAS	LAPŲ
			VŠĮ „KLAIPĖDOS RAJONO SAVIVALDYBĖS GARGŽDŲ LIGONINĖ“	23.02.27-TDP-SA- 2103